

REVISTA BRASILEIRA DE XADREZ POSTAL

ANO V, Nº 20

FR/101 - JANEIRO 1987



CLUBE DE XADREZ ESPORTIVO BRASILEIRO
(CLUBE DE XADREZ, TABELA DE RESULTADOS)

FOLHA DE RESULTADOS Nº 55



Os jogadores participantes foram: Carlos da Silva, João da Silva, Roberto da Silva, Paulo da Silva, Marcos da Silva, Fernando da Silva, Luiz da Silva, Antônio da Silva, José da Silva, e Sérgio da Silva. O jogo foi realizado em 15 de dezembro de 1986, às 19h30, no Clube de Xadrez Esportivo Brasileiro, sob a presidência de João da Silva.



CLUBE DE XADREZ ESPORTIVO BRASILEIRO
(CLUBE DE XADREZ, TABELA DE RESULTADOS)

FOLHA DE RESULTADOS Nº 56

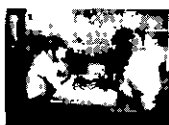

Os jogadores participantes foram: Carlos da Silva, João da Silva, Roberto da Silva, Paulo da Silva, Marcos da Silva, Fernando da Silva, Luiz da Silva, Antônio da Silva, José da Silva, e Sérgio da Silva. O jogo foi realizado em 16 de dezembro de 1986, às 19h30, no Clube de Xadrez Esportivo Brasileiro, sob a presidência de João da Silva.



CLUBE DE XADREZ ESPORTIVO BRASILEIRO
(CLUBE DE XADREZ, TABELA DE RESULTADOS)

FOLHA DE RESULTADOS Nº 57



Os jogadores participantes foram: Carlos da Silva, João da Silva, Roberto da Silva, Paulo da Silva, Marcos da Silva, Fernando da Silva, Luiz da Silva, Antônio da Silva, José da Silva, e Sérgio da Silva. O jogo foi realizado em 17 de dezembro de 1986, às 19h30, no Clube de Xadrez Esportivo Brasileiro, sob a presidência de João da Silva.



CLUBE DE XADREZ ESPORTIVO BRASILEIRO
(CLUBE DE XADREZ, TABELA DE RESULTADOS)

FOLHA DE RESULTADOS Nº 58



Os jogadores participantes foram: Carlos da Silva, João da Silva, Roberto da Silva, Paulo da Silva, Marcos da Silva, Fernando da Silva, Luiz da Silva, Antônio da Silva, José da Silva, e Sérgio da Silva. O jogo foi realizado em 18 de dezembro de 1986, às 19h30, no Clube de Xadrez Esportivo Brasileiro, sob a presidência de João da Silva.



CLUBE DE XADREZ ESPORTIVO BRASILEIRO
(CLUBE DE XADREZ, TABELA DE RESULTADOS)

FOLHA DE RESULTADOS Nº 59



Os jogadores participantes foram: Carlos da Silva, João da Silva, Roberto da Silva, Paulo da Silva, Marcos da Silva, Fernando da Silva, Luiz da Silva, Antônio da Silva, José da Silva, e Sérgio da Silva. O jogo foi realizado em 19 de dezembro de 1986, às 19h30, no Clube de Xadrez Esportivo Brasileiro, sob a presidência de João da Silva.



CLUBE DE XADREZ ESPORTIVO BRASILEIRO
(CLUBE DE XADREZ, TABELA DE RESULTADOS)

FOLHA DE RESULTADOS Nº 60



Os jogadores participantes foram: Carlos da Silva, João da Silva, Roberto da Silva, Paulo da Silva, Marcos da Silva, Fernando da Silva, Luiz da Silva, Antônio da Silva, José da Silva, e Sérgio da Silva. O jogo foi realizado em 20 de dezembro de 1986, às 19h30, no Clube de Xadrez Esportivo Brasileiro, sob a presidência de João da Silva.



CLUBE DE XADREZ ESPORTIVO BRASILEIRO
(CLUBE DE XADREZ, TABELA DE RESULTADOS)

FOLHA DE RESULTADOS Nº 61



Os jogadores participantes foram: Carlos da Silva, João da Silva, Roberto da Silva, Paulo da Silva, Marcos da Silva, Fernando da Silva, Luiz da Silva, Antônio da Silva, José da Silva, e Sérgio da Silva. O jogo foi realizado em 21 de dezembro de 1986, às 19h30, no Clube de Xadrez Esportivo Brasileiro, sob a presidência de João da Silva.



CLUBE DE XADREZ ESPORTIVO BRASILEIRO
(CLUBE DE XADREZ, TABELA DE RESULTADOS)

FOLHA DE RESULTADOS Nº 62



Os jogadores participantes foram: Carlos da Silva, João da Silva, Roberto da Silva, Paulo da Silva, Marcos da Silva, Fernando da Silva, Luiz da Silva, Antônio da Silva, José da Silva, e Sérgio da Silva. O jogo foi realizado em 22 de dezembro de 1986, às 19h30, no Clube de Xadrez Esportivo Brasileiro, sob a presidência de João da Silva.



CLUBE DE XADREZ ESPORTIVO BRASILEIRO
(CLUBE DE XADREZ, TABELA DE RESULTADOS)

FOLHA DE RESULTADOS Nº 63



Os jogadores participantes foram: Carlos da Silva, João da Silva, Roberto da Silva, Paulo da Silva, Marcos da Silva, Fernando da Silva, Luiz da Silva, Antônio da Silva, José da Silva, e Sérgio da Silva. O jogo foi realizado em 23 de dezembro de 1986, às 19h30, no Clube de Xadrez Esportivo Brasileiro, sob a presidência de João da Silva.



CLUBE DE XADREZ ESPORTIVO BRASILEIRO
(CLUBE DE XADREZ, TABELA DE RESULTADOS)

FOLHA DE RESULTADOS Nº 64



Os jogadores participantes foram: Carlos da Silva, João da Silva, Roberto da Silva, Paulo da Silva, Marcos da Silva, Fernando da Silva, Luiz da Silva, Antônio da Silva, José da Silva, e Sérgio da Silva. O jogo foi realizado em 24 de dezembro de 1986, às 19h30, no Clube de Xadrez Esportivo Brasileiro, sob a presidência de João da Silva.



CLUBE DE XADREZ ESPORTIVO BRASILEIRO
(CLUBE DE XADREZ, TABELA DE RESULTADOS)

FOLHA DE RESULTADOS Nº 65



Os jogadores participantes foram: Carlos da Silva, João da Silva, Roberto da Silva, Paulo da Silva, Marcos da Silva, Fernando da Silva, Luiz da Silva, Antônio da Silva, José da Silva, e Sérgio da Silva. O jogo foi realizado em 25 de dezembro de 1986, às 19h30, no Clube de Xadrez Esportivo Brasileiro, sob a presidência de João da Silva.



CLUBE DE XADREZ ESPORTIVO BRASILEIRO
(CLUBE DE XADREZ, TABELA DE RESULTADOS)

FOLHA DE RESULTADOS Nº 66



Os jogadores participantes foram: Carlos da Silva, João da Silva, Roberto da Silva, Paulo da Silva, Marcos da Silva, Fernando da Silva, Luiz da Silva, Antônio da Silva, José da Silva, e Sérgio da Silva. O jogo foi realizado em 26 de dezembro de 1986, às 19h30, no Clube de Xadrez Esportivo Brasileiro, sob a presidência de João da Silva.

IV TAÇA PAUL KERES

Continuam abertas as inscrições para este nosso concurso que visa a premiar as melhores partidas postais concluídas após 30/04/82. Leia maiores informações nesta edição.

TORNEIOS - TAXA DE INSCRIÇÃO - SERVIÇOS

TORNEIO DE CLASSIFICAÇÃO E ACESSO À CATEGORIA ESPECIAL

Escrever ao diretor Aulísio Alves (Rua Camé, 682 - São Paulo - /SP/ - CEP 03121). Não é cobrada taxa de inscrição para esses torneios. É permitida a participação simultânea em até 4 grupos, contanto que as inscrições sejam solicitadas dentro do prazo de 6 meses, contados a partir do início do 1º grupo. Após esse prazo, o associado precisará definir sua categoria nos grupos em andamento, antes de solicitar novas inscrições.

TORNEIO TEMÁTICOS

Escrever ao diretor Cláudio Antônio Tonegutti (Rua 14 de Dezembro, 357 - Campinas - /SP/ - 13.015). Taxa de inscrição por grupo Cz\$ 10,00 em cheque nominal ao CXEB. É permitida a participação simultânea em vários grupos seja de temas diferentes ou iguais. Veja a relação atual dos temas nesta edição.

DEMAIS TORNEIOS

Escrever ao Diretor a ser designado em circular especial. Taxa de inscrição equivalente a 10% da anuidade vigente no período de início do torneio.

ALTERAÇÕES DE ENDEREÇO

Deverão ser enviadas diretamente para o TESOUREIRO, Gileno Exalto de Araújo, Rua Santa Maria Goretti, 43 - 40260 - Salvador - BA.

VALORES DA ANUIDADE

Cz\$ 130,00

Desejando saber em qual mês vencerá sua anuidade e/ou PARCELAR seu pagamento e/ou obter alguma informação mais específica, escreva para o nosso tesoureiro Gileno Exalto de Araújo (Rua Santa Maria Goretti, 43 - 40260 - Salvador - BA).

OBSERVAÇÃO - Solicitamos-lhe a gentileza de não enviar ordem de pagamento, mas sim cheque nominal ou vale postal (Agência Central - Salvador) ao C.X.E.B.

RATING

As consultas e/ou reclamações sobre o "rating" deverão ser diretamente remetidas ao responsável pelo referido setor - Alfredo Carlos Soares Dutra Neto - Caixa Postal 192 - Rio de Janeiro - RJ - 20001

SETOR DE EXPEDIÇÃO

O responsável pelo referido setor é o companheiro Nelson Bertolucci (Rua Capitão Otávio Machado, 513 - São Paulo - /SP/ - 04718) a quem deverão ser encaminhadas as comunicações sobre o não recebimento da R.B.X.P (F,R).

REDAÇÃO

Todo material destinado a publicação na FR, deverá ser enviado ao Diretor Nelson Lopes da Silva (Rua Marim Francisco, 232 - São Paulo - SP - 01226)

TORNEIOS DA ICCF - WT (World Torneys)

Torneios de classificação (1º, 2º, 3º categorias). Inscrições com o presidente Ubirajara de Oliveira Barroso (Caixa Postal 317 - Salvador - /BA/- 40.001) ou com o Diretor de Torneios Internacionais Torben Erik Carlsen (Rua Nebraska, 443 - Brooklin - São Paulo - /SP/- 04560). Taxa de U\$ 6,00 (paralelo), acrescidos de Cz\$ 40,00 para cobrir as despesas de transferência e de porte.

TORNEIOS DA CADAP

Inscrições permanentes, livres apenas para as categorias I e II. Inscrições com o presidente Ubirajara de Oliveira Barroso (Caixa Postal 317 - Salvador - /BA/- 40.001) ou com o Diretor de Torneios Internacionais Torben Erik Carlsen (Rua Nebraska 443, Brooklin - São Paulo - /SP/- 04560). Taxa de inscrição U\$ 5,00 (paralelo) acrescidos de Cz\$ 40,00 para cobrir as despesas de transferência e de porte.

REVISTA BRASILEIRA DE XADREZ POSTAL EDITADA PELO CLUBE DE XADREZ EPISTOLAR BRASILEIRO

Redator Responsável: Nelson Bertolucci (Rua Cap. Otávio Machado, 513 - São Paulo - SP - 04718).

Encartes: Proposta de Sócio

Composição, arte e impressão: Copidart Ltda. (Rua Paulo Setubal, 37 - São Paulo - SP - 02031)

Tiragem desta edição: 1.700 exemplares.

É com satisfação que comunicamos mais uma etapa vencida, no caminho de nossa modernização. Trata-se de uma velha reivindicação do corpo social: a presença, já a partir do próximo número da Revista, na etiqueta de endereçamento, do mês do vencimento da anuidade de cada um.

Essa informação é importante para o associado, porque ele não vai mais precisar, como vem ocorrendo com muita frequência, escrever à Tesouraria, perguntando quando, quanto e como deve remeter, para por em dia os seus compromissos financeiros junto ao CXEB.

Mas é muito importante também para a Tesouraria, que não precisará remeter avisos de vencimento, confirmações e apelos aos sócios com anuidades vencidas, na busca de uma solução que é de plena e inteira responsabilidade do associado, a quem cabe, com toda justiça, a iniciativa de regularizar os atrasos.

Se, por um lado, atingimos o objetivo fundamental, que foi o de facilitar a vida do associado e do Diretor Tesoureiro, por outro lado vamos precisar de uma maior atenção dos companheiros para as matérias publicadas na Revista.

No que se refere à Tesouraria, isto é essencial: jamais deixar de ver a etiqueta de endereçamento, a cada número da Revista, procurando o mês em que vence sua anuidade. Fazer disto um hábito, é MUITO importante para que o novo serviço prestado tenha alguma utilidade, e não venha, ao contrário, transformar-se em fonte de dissabores, quando alguém vier a ser desligado do quadro social, por falta de cumprimento de suas obrigações financeiras.

Se um desses casos extremos vier a acontecer, deve ter ocorrido uma das seguintes hipóteses:

a) O associado não tem o hábito de ler a etiqueta do endereçamento de sua Revista, que contém dados de seu interesse: o rating no CXEB e o vencimento de sua anuidade.

b) O associado não vem recebendo a Revista há MAIS de um ano!! E isto só poderia ocorrer, se ele não comunicou uma eventual mudança de endereço, o que constitui um dever de todos, e nem contactou com o setor competente, pedindo o seu exemplar, em substituição ao original extraviado.

Resumindo: só ocorrerá um desses casos extremos, de exclusão, se o associado se revelar totalmente omissos ou desinteressados por sua condição de cexebiano.

Mas aproveitamos a oportunidade para lembrar aos companheiros, que a leitura atenda de toda a Revista, não só evita problemas, como ajuda a todos a atingir o objetivo que se busca, como aficionado do xadrez postal: conhecer as oportunidades de participar dos mais variados torneios nacionais e internacionais, concorrer a concursos de soluções e problemas (finais ou combinações), ficar em dia com as inovações ocorridas nos regulamentos e regras, alteração do valor da anuidade, etc.

É verdade que há uma enorme parcela de associados que não participam de torneios. São sócios porque gostam do CXEB, de sua organização, e porque acreditam no futuro do xadrez postal no Brasil. Eles são, antes de tudo, divulgadores de nosso ideal, que também é o deles. E para eles também, há vantagem em acompanhar as diversas seções da Revista, pois lá conseguem argumentos que convencem os mais desinteressados candidatos.

Com certeza podemos dizer: a Revista é a arma do cexebiano.

Mas não basta conhecê-la em seus detalhes! Contribuir com idéias para que ela se torne cada vez mais atuante, é algo fundamental, no processo de nossa penetração no meio enxadrístico nacional.

Ubirajara de Oliveira Barroso
Presidente

INFORME DA DIRETORIA DE TORNEIOS INTERNOS

EXCESSO DE PARTIDAS – O NÚMERO IDEAL

— Qual o número ideal de partidas que um jogador deve disputar simultaneamente? Uma pergunta que nos é feita com relativa frequência, e que não pode ser respondida através de “fórmulas mágicas” como alguns supõem.

Parece-nos evidente que o volume de jogos que cada um pode suportar normalmente é uma medida muito pessoal, onde estão envolvidas diversas variáveis. Em outras palavras, como cada um é que sabe

da sua situação, o estabelecimento de um limite só poderá ser feito, com propriedade, pelas próprias pessoas.

Dentre as variáveis que afetam o "número ideal de partidas" podemos citar o tempo disponível ao xadrez postal, o nível do jogador, o nível dos torneios envolvidos, o objetivo do jogador (fazer amizades, se distrair, ganhar os torneios, todos os anteriores ou apenas um deles), etc... Com certeza, no CXEB, temos jogadores em todas essas diferentes situações, e todos eles nos merecem o mesmo respeito.

Assim, se por um lado é impossível se estabelecer quantas partidas cada um deve jogar, sem problemas, por outro podemos afirmar com segurança que **grande parte dos problemas que surgem em nossos torneios, têm sua origem com companheiros que têm uma carga de partidas acima de suas possibilidades, e isso, de uma forma ou de outra, chega até ao ponto de perdermos associados.**

Sabemos que com o tempo, fruto de suas experiências, cada um chega ao seu número ideal, e sabe dosar a sua carga. Por isso, nossa preocupação maior está voltada aos novos associados, entusiastas do xadrez postal, que quase sempre se inscrevem no máximo de grupos permitidos, principalmente em nossos torneios abertos, como a TB e os CEIs.

A nossa orientação é no sentido de um aumento gradativo no número de partidas, de modo que qualquer sobrecarga possa ser sentida, e a situação estabilizada. Outra observação importante é um permanente acompanhamento do calendário dos nossos torneios, que possibilita um planejamento das competições que cada um queira jogar. **Ir com calma é sempre um bom caminho!!**

EVITE PROBLEMAS... OBSERVANDO AS REGRAS.

Art. 17 — Reiteramos que **ao mesmo tempo** que se reclama o excesso do oponente ao diretor (solicita a anotação do excesso), **o adversário deve ser informado de maneira clara e inequívoca que se está tomando essa atitude.** Reclamar só ao diretor não basta. Avisar ao parceiro que ele excedeu no tempo, também não basta. É preciso dizer claramente que ele excedeu no tempo, e que se está solicitando o registro do excesso ao Diretor.

Art. 15 — É preciso ter clara a distinção entre a carta registrada do art. 15 e uma carta registrada qualquer. A do art. 15 tem prazos envolvidos e **deve conter em seu interior a informação de que se trata de reiteração de lance, por falta de resposta.** Esta, deve ser obrigatoriamente respondida com uma carta, também registrada.

Se um jogador, sem ser pelo art. 15, quiser enviar carta registrada ao seu parceiro, tudo bem. Apenas, não pode exigir uma resposta registrada, se negando a aceitar o lance por via simples.

Art. 14 — Insistimos em recomendar que se utilize o exemplo constante ao final do art. 14, para expressar as anotações de tempo. A experiência nos mostra que **isso evita bastante a possibilidade de divergências entre as anotações dos parceiros.** Como estas divergências quase sempre abalam o clima de harmonia entre os jogadores, é preferível seguir o recomendado.

PROGRAME-SE

Para 1987 temos, em junho, o início dos CEIs para todo o Brasil, com exceção dos estados de SP, PR, RJ e SC, cujos torneios se iniciaram em setembro último. Temos ainda, em setembro, o início da VII — Taça Brasil, nossa maior competição. Fora, é lógico, as fases seguintes de alguns torneios em andamento.

Cuidado para não elevar o número de partidas acima de sua capacidade de jogar tranquilidade. **Faça a sua programação!!**

CADASTRO DE COLABORADORES:

Continuamos a receber ofertas de companheiros que dispõem de um tempo livre, e que, principalmente, gostariam de colaborar conosco na administração (Direção) de torneios. Como a nossa necessidade é sempre crescente tais ofertas são recebidas com satisfação. **Pense nisto e escreva-nos!**

Acaba de ser criada pela Presidência, a DIRETORIA DE RELAÇÕES PÚBLICAS, com o principal objetivo de aumentar o número de sócios do nosso clube de maneira substancial. Entendemos que a maneira mais eficaz de atingir esse objetivo é através da PROPAGANDA. O xadrez postal é pouquíssimo conhecido no nosso país. Muitos enxadristas brasileiros desconhecem que se joga xadrez por correspondência e que existe um clube, de âmbito nacional, bem organizado, com essa finalidade. Portanto, temos que divulgar o CXEB, por todos os meios ao nosso alcance, sabendo que os recursos financeiros são muito poucos. Teremos que ser criativos para superar essa dificuldade.

A Campanha se apoiará nas seguintes bases:

a) O quadro social do CXEB — Muitos caxebanos, provavelmente a maioria, já divulga o nosso clube entre os seus familiares, colegas de trabalho e grupos de amigos. Esse trabalho espontâneo, no entanto, não tem se mostrado suficiente. Precisamos sistematizar essa divulgação, alcançando um número muito maior de pessoas. Precisamos que um grande número de companheiros contribuam com suas idéias e com uma pequena parcela do seu tempo. É preciso que consigamos um colaborador/divulgador em cada município brasileiro onde houver um sócio do CXEB. Mais de um por município, melhor ainda! Estamos imprimindo um folheto promocional que enviaremos a todos que solicitarem. Exemplares desse folheto deverão ser colocados onde possam ser vistos por muitas pessoas. Quadros de aviso de empresas, escolas, faculdades, clubes, sindicatos, são exemplos de locais apropriados. Aí a criatividade e possibilidades de cada um, terão uma participação importante.

Outra tarefa importante está reservada aos colegas que tiverem ligações com jornalistas: poderão conseguir que, de tempos em tempos, seja publicada uma notícia, na coluna de xadrez ou na seção esporádica do jornal ou revista, sobre algum evento do CXEB. Após a notícia deverá aparecer a "chamada": "Jogue xadrez por correspondência. Informações: Diretoria de Relações Públicas. Caixa Postal 2828 — CEP 20001 Rio, RJ". A nossa revista será uma fonte permanente de notícias.

b) Anúncio em revista(s) de xadrez — Os jogadores de xadrez quase sempre guardam as revistas de xadrez que assinam, compram ou recebem. Muitos exemplares vão para bibliotecas de clubes. Assim, cada exemplar tem vida longa, ao contrário das revistas de assuntos gerais que quase sempre são jogadas fora após a leitura. Decorre daí que um anúncio numa revista de xadrez, além de atingir o público que interessa ao CXEB, terá um efeito douradouro.

c) Patrocínio de empresas — Estamos iniciando conversações com empresas com o objetivo de conseguirmos apoio para a nossa Campanha de Divulgação. O quadro social tem também um papel importante neste item: quem tiver possibilidade de conseguir apoio de alguma empresa queira se comunicar com esta Diretoria para estudarmos as condições.

Não há dúvida de que a colaboração do quadro social do CXEB é o fator mais importante da Campanha de Divulgação. Se muitos derem uma pequena parcela de trabalho, o sucesso estará garantido.

Em cada número da Revista Brasileira de Xadrez Postal daremos notícias sobre o desenrolar da Campanha. Mãos à obra!

DRP — Roberto Saback Vianna — Av. Visc. de Albuquerque, 694/702 — 22450 — Rio, RJ

CAMPANHA DOS 2.000 SÓCIOS

O CXEB precisa de 2.000 sócios para manter o padrão de sua RBXP e os seus demais serviços, como cadastramento, etiquetas, etc. Além disso precisa desenvolver novas idéias. Para tudo isso, e para manter baixo o valor de sua anuidade temos que conseguir um quadro associativo atuante e ativo acima de 2.000 sócios. Colabore com o CXEB! Divulgue-o entre seus amigos. Traga-os para o nosso Clube! PRESTIGIE!

INFORME DA TESOOURARIA

Tesouraria: Gileno Exalto de Araújo. (Rua Santa Maria Goretti, 43 — Salvador - BA — 40260)

VALOR DA ANUIDADE: Cz\$ 130,00

Desejando saber em qual mês vencerá sua anuidade e/ou parcelá-la e/ou obter alguma informação mais específica, escreva-nos indicando o número de sua matrícula no clube, transcrevendo (legivelmente) seu atual endereço para correspondências.

Observação: solicitamos a gentileza de NÃO nos remeter ordem de pagamento, mas sim cheque nominal (ao CXEB) ou vale postal (destinados à Agência Central de Salvador - BA).

Solicitamos a todos que colaborem em nossa redução de custos e despesas, efetuando o pagamento da anuidade vencida tão logo recebam o aviso de vencimento. Temos enviado reiteraões de aviso do vencimento o que, além de trabalho extra, proporciona despesas ao CXEB. Contamos com a cooperação de todos.

BALANCETE

ATIVO — Disponível			
Caixa	Cz\$	8.040,00	
Bancos	Cz\$	16.245,53	Cz\$ 24.285,53
Realizável			
Contas Correntes	Cz\$	34.326,00	
Devedores (Cheques devolvidos)	Cz\$	300,00	
Cartões Postais	Cz\$		
Cheques a Regularizar	Cz\$		
Aerogramas	Cz\$	2.400,00	Cz\$ 37.026,00
Imobilizado			
Móveis e Utensílios			Cz\$ 64,35
Resultado Pendente			
Despesas Gerais:			
Comunicações	Cz\$	11.002,49	
Impressos	Cz\$	49.754,21	
Processamento de dados	Cz\$	6.651,69	
Diversos	Cz\$	10.812,20	
Prêmios	Cz\$	4.167,48	
Reajustes	Cz\$	0,02	Cz\$ 82.388,09
			Cz\$ 143.763,97
PASSIVO — Inexigível			
Patrimônio Social			Cz\$ 19.202,55
Exigível			
Contas Correntes			Cz\$ 15.636,54
Resultado Pendente			
Anuidades	Cz\$	101.315,00	
Rendas Diversas	Cz\$	410,00	
Rendas de Inscrições	Cz\$	4.367,00	
Doações	Cz\$	537,80	
Rendas de Cartões Postais	Cz\$	2.200,39	
Rendas de Plásticos	Cz\$	94,69	Cz\$ 108.924,88
			Cz\$ 143.763,97

Salvador(BA), 30 de setembro de 1986.

INFORME DA SECRETARIA

Secretário: Nelson Lopes da Silva (Rua Martim Francisco, 232 – São Paulo – /SP/ – 01226).

ATENÇÃO: As alterações de endereço devem ser diretamente comunicadas ao Tesoureiro Gileno Exalto de Araújo (Rua Santa Maria Goretti, 43 – Salvador – /BA/ – 40.260).

a) **Novos associados:** 3614 Alexandre dos R. G. Passaes – 3615 Alfredo Tadeu Prado – 3616 Andres Marcelo de Veccio – 3617 Angelo Sotero de Lima – 3618 Aniceto José C. Domingues Tavares – 3619 Carlos Eduardo Almeida Lira – 3620 Christian Hofsetz – 3621 Djalma Aparecido da Fonseca – 3622 Eduardo Ribeiro Gomes – 3623 Emanuel Pedreira de Queiroz – 3624 Felipe de Oliveira – 3625 Fernando Barros da Silva – 3626 Fernando Teixeira da Silva Filho – 3627 Francisco das C. Pinheiro – 3628 Fábio Albiani Barata – 3629 Heinz Jurgem Soroll – 3630 João Alber Mendes Gondim – 3631 João Batista Melderbaum – 3632 João Carlos de Oliveira – 3633 João de Deus Vieira – 3634 José Alberto dos Santos Andrade – 3635 José Carlos Ferrari – 3636 Julhano Spall – 3637 Léa Martins Franco Bueno – 3638 Leomar Della Vechia – 3639 Leonardo Pinto Silva – 3640 Luiz Filipe de Oliveira Egri – 3641 Manoel Leão de Matos Neto – 3642 Marcos José de Queiroz Garcia – 3643 Milton Francisco de Andrade Gouvea – 3644 Nelson Ricardo Gomes Miranda – 3645 Reinaldo Pena Castellon – 3646 Ricardo Frederico Campos – 3647 Roberto Maisayashi Sameshima – 3648 Roberto Tomazelli – 3649 Rubens Carlos Peguim – 3650 Silvio Monteiro Barbosa – 3651 Solos Venâncio de Carvalho – 3652 Wilde Enico Monteiro – 3653 Vagner Yoshimide Takafashi – 3654 Willi Eduard Waak – 3655 Wilson Carlos Preisver – 3656 Wilson Martins de Vasconcelos – 3662 Ademir Jacsom Batista – 3663 Adib Kassouf Sad – 3664 Alcio Figueiredo – 3665 Alex de Vasconcelos Garcia – 3666 Alexandre Barbosa Malvares – 3667 Alexandre de Souza Silva – 3668 Antônio Carlos de Macedo Chaves – 3669 Antônio Carlos Merege Correia – 3670 Arnildo Albiero – 3671 Benedito Pinto da Silva – 3672 Carlos Maurício Sabbag – 3673 Cristina Fátima de Castro Vilanova – 3674 Daniel Toledo Arroio – 3675 Décio Weirich Pribe – 3676 Dirceu Lanza de Matos – 3677 Eduardo Rivera Palmeira Filho – 3678 Eduardo Vazquez Sanz – 3679 Flávio Roberto Faria Peres – 3680 Geziel das Neves Rufino – 3681 Gilson Luiz Volpato – 3682 Helcio de Medeiros Junior – 3683 Helio Scher Filho – 3684 Ivelize Aparecida Ferreira – 3685 Jorge Henrique Souza Guilhem – 3686 Jorge Ramon Araújo Mello – 3687 José Edson Bastos de Oliveira – 3688 José Renato Pizzinatto Vigna – 3689 Kaoru Nagata – 3690 Lilia Iramaia Vasconcelos – 3691 Marcelo dos Santos Calderaro – 3692 Márcio de Giacometti – 3693 Marcus Bravo Alves – 3694 Néilson Salvo – 3695 Orlando Antônio P. Reis – 3696 Pedro Paulo da Silva Queiroz – 3697 Rodrigo Sahun – 3698 Sebastião Marcos Corrêa – 3699 Sérgio Kaisserlian de Figueiredo – 3700 Sérgio de Melo e Souza – 3701 Sérgio Tadeu de Almeida Giffoni – 3702 Toyonori Hélio Okubo – 3703 Trajano dos Santos Camargo.

b) **Sócios readmitidos:** 1442 José Avelino Piacca – 2062 Altair Carlos Faria Moreira – 2064 José Cezar Ferreira – 2089 Paulo Sérgio e Silva – 2178 Carlos Alberto Souza Cardoso – 2536 Saint Clair Pereira Leme – 2648 Eduardo Costa Berbel – 0785 Jefferson Simão – 1410 Hélcio Herly Pretti Filho – 2249 Marco Antônio Gonçalves – 2716 Paulo Néilson Figueiredo Neves – 2930 Cibelle Regina Kienen – 3097 Francisco Carlos Araújo Viana – 3244 Ronaldo Monteiro Gutparaikis.

c) **Sócios desligados a pedido:** 1117 Gilda Maria Johansson Soares – 1943 Alcides Soares de Moraes – 2935 Eneas Paiva Ferreira – 3201 Roque Tarrago Santos – 3204 Wladimir Rodney Palermo – 2631 Jorge Luiz Aveline – 2864 Paulo Vicente Konzen.

d) **Sócios desligados na forma do artigo 22 "letra d" dos Estatutos:** 0791 Márcio Antônio Alfrílio Moreira – 1717 Agnaldo Luiz de Castro – 2021 José de Anchieta da Costa Aguiar Toschi – 2403 Alberto Ernesto da Rocha Moreira – 2426 Francisco José Cavalcanti de Albuquerque Lacerda – 2449 Francisco Carlos Delfino – 3018 Wagner Silva Filho – 3146 Bernardo de Luna Freire Junior – 3149 Eugênio

Schoffen - 3151 Francisco Cirimello G. da Rosa - 3163 Marcus Vinicius da Silva Ribeiro - 3165 Rubens de Melo Marinho Junior - 3167 Tasso Yocanaan Garcia Oliveira - 3256 Jurandy Agnan - 3263 Richard Alves de Moraes - 0370 Luiz Carlos de Brito Pereira - 0378 Carlos Alberto Batista - 0519 Johnny Haas - 1852 Paulo José Calamari - 1944 Fernando Antônio Lima Verde de Araújo - 2159 Benedito Pedro Honório da Silva - 2454 Franz Setina Filho - 2712 João Oscar Faklen - 2911 Ernesto Guimarães Alves - 2919 Josely Franco de Carvalho - 2920 Marco Antônio Macedo Gutierrez - 3032 Flávio da Costa Silva - 3170 Alfredo Hélio Arrais Braga - 3172 Daniel Crocitti - 3173 Danilo Cavalheiro - 3177 José Roberto Martins Simonini - 3178 Marco Antônio Garcia Fernandes - 3179 Miguel Arcanjo Puggian.

e) Cadastro para efeito de rating: 3657 Marcelo Wanderley Bouwman - 3658 João Carlos Pires - 3659 João Caetano M. Reginato - 3660 José Carlos de Lima - 3661 Fernando Castro - 3709 Antônio Carlos Gidaro - 3710 Manuel Paulo de Toledo - 3711 Nacoto Ayabe - 3712 Alexandre Wei Sin Yo.

LANCE LIVRE

SUA SECÇÃO

Esta secção está a disposição da coletividade cexebeana para (gratuitamente) anunciar: venda/troca/compra de material enxadrístico (relógios, jogos, livros, boletins, revistas, etc.), bem como outros avisos/lembretes/convites. Todo material destinado a publicação deverá ser diretamente remetido ao companheiro Nelson Lopes da Silva (Rua Martim Francisco 232 - São Paulo - SP - 01.226).

MARCANDO ENCONTRO

No quarto domingo dos meses ímpares (25/01; 22/03; 24/05; 26/07; 27/09; 22/11) os cexebeanos paulistas reunir-se-ão para um torneio confraternizatório no CHESS II (Rua Morato Coelho, 44 - Pinheiros - São Paulo - SP) a partir das 14:00 horas, para o qual ficam todos, desde já, convidados. Para que o evento seja coroado de êxito faz-se imprescindível a presença maciça dos cexebeanos paulistanos, tornando assim viável a programação de outros eventos enxadrísticos que propiciem a todos, a oportunidade de conhecerem pessoalmente seus parceiros.

Compareça.

Prestígio.

Compareça.

Prestígio.

LANÇAMENTO ENXADRÍSTICO

O companheiro Damáris Haddad (Rua Caetes, 217 - São Paulo - SP - Fone: 62-2325) está lançando o "Jornal Informativo de Xadrez", com periodicidade quinzenal, ao preço de Cz\$ 5,00 a unidade. O jornal abrange amplo noticiário enxadrístico, novidades teóricas, teoria de finais; combinações e possui espaço para divulgação de matéria paga (anúncio de compra e venda/ou troca/de material enxadrístico). Solicite ainda hoje o seu exemplar e fique por dentro dos acontecimentos da arte de Caissa.

LIVROS ENXADRÍSTICOS

O companheiro Sérgio Alexandre Dmitruk (Caixa Postal 4263 - Curitiba - /PR/ - 82.500 - Fone: 256-9002) vende livros enxadrísticos, inclusive os recentemente editados. Ele doa 5%, da venda de livros a nossos associados, ao CXEB. Solicite ainda hoje o catálogo e fique a par das mais recentes publicações enxadrísticas do mercado internacional.

REVISTA ENXADRÍSTICA NACIONAL

PRETO E BRANCO - Abrangendo movimento nacional e internacional, xadrez e informática, ratings, partidas analisadas e comentadas, com um seleto e extenso quadro de colaboradores e sob a direção dos mestres Jaime Sunyé Neto e Rubens Alberto Filguth. Os pedidos de exemplares avulsos e assinaturas deverão ser encaminhados a Editora Promocchess (Caixa Postal 2730 - Curitiba - /PR/ - 80.000).

Apresentamos ao corpo associativo as alterações de rating ocorridas no mês de Outubro/86. Foram computados os seguintes torneios: I CEI/BA — Gr. 03; I CEI/PE — Gr. 03; I CEI/RS — Final; II CEI/PR — Gr. 02 e 03; II CEI/RJ — Gr. (02, 03, 04, 05, 06, 07); II CEI/SP — Gr. (01, 14, 19, 23, 25, 26, 27); V TB/Semifinal — Gr. (01, 02, 03, 04, 06, 07, 08); TE (83, 84, 85); TCI — Gr. (236, 240, 246, 248, 250, 254); TCII — Gr. (266, 268, 272, 273, 285, 286, 288, 290, 298); TCIII — Gr. (116, 118, 120, 121, 128, 136, 141, 144); Temáticos: TN (02/02 — 03/02 — 03/03 — 04/02 — 04/03 — 07/01 — 08/02 — 08/03); TO (02/01 — 02/04 — 08/01 — 04/01); ST (01/06 — 01/08 — 02/06 — 02/07 — 01/07).

As consultas e/ou reclamações sobre o "rating" deverão ser diretamente remetidas ao companheiro **Alfredo Carlos Soares Dutra Neto** (Caixa Postal 192 — Rio de Janeiro — /RJ/ — 20.001).

0003 Raul Ricci 1064 — 0010 Gratuliano Jayme Nunes Bibas 1106 — 0012 Ubirajara de Oliveira Barroso 0929 — 0015 João de Deus Carvalho 1112 — 0016 Tava Efreimoff 1057 — 0029 Zélio Bernardino 1148 — 0040 Manrico Gemignani 0923 — 0046 Ricardo do Nascimento 1052 — 0055 Fernando Martinho 1109 — 0056 Hideo Suzuki 1144 — 0074 Hamilton Moraes Leal 1026 — 0090 José de Araújo Moura Filho 1020 — 0137 Ramiro da Costa Almeida 1072 — 0146 João Carlos Pereira de Avela 1119 — 0187 Ivo Marini 0936 — 0189 Roberto Wilson Kampits 1172 — 0226 Tomaz de Aquino Petraglia 1071 — 0229 Hamilton José Coimbra Paiva 0865 — 0235 Celso A. Pereira da Cunha Leite 1049 — 0260 Roberto Agostinho Saback Vianna 1030 — 0263 José dos Santos Brasil Leite 1017 — 0298 Mário Simulite Soares 0989 — 0301 José Odilon Barbosa Lira de Vasconcelos 1012 — 0303 Ivam Marques da Silva 0891 — 0332 Guilherme Almeida de Andrade 1036 — 00343 Eduardo Zolenzdevski Jakstys 1078 — 0344 Juarez James Kamacho 1008 — 0358 João Carlos Pereira Zanetti 0968 — 0368 Reynaldo Magalhães Soares 0903 — 0370 Luiz Carlos de Brito Pereira 0978 — 0377 Gladstone Sabaio Amorim 1258 — 0378 Carlos Alberto Batista 0960 — 0392 João Edison Salette Aguiar 1044 — 0407 Nicolau Szongott 0857 — 0408 João Bosco Van Eunem 1076 — 0413 Célio Sormani 1258 — 0435 Dieter Hans Bruno Kohl 1038 — 0472 Luís Alberto Gomes Batista 1041 — 0498 Adhemar Dicollia 1138 — 0501 Leon Semer 1078 — 0514 Mauro Semer 1008 — 0524 Sebastião Antunes de Oliveira 0999 — 0579 Carlos Harne Szobot 1083 — 0586 Ernesto Rocha Dutra Filho 0988 — 0588 Carlos Alberto Jorio Eboli 1014 — 0595 Luiz Carlos Halfpap 0999 — 0612 Paulo Ricardo Paul 1049 — 0658 Ira Mark Brinn 1155 — 0660 Jorge P. Gonçalves Filho 1051 — 0698 Cláudio Machado Vieira 1058 — 0700 Sidnei Renato V. Correia 0953 — 0711 Gilberto Fraga Portilho 1373 — 0723 Marcus Antônio Rolim Silva 1013 — 0729 Henry Semer 0931 — 0759 José Campelo de Oliveira Jr. 0904 — 0793 Ornêlio de Souza 1174 — 0831 Carlos Alberto Tortoza 0967 — 0837 Eric Krieger Von Borowski 1107 — 0843 Alexandre Letizio Vieira 1082 — 0856 Paulo Amílcar Goenez Brião 1235 — 0868 Renato Midugno 1047 — 0869 José Augusto Estevez do Amaral 1091 — 0870 Mário Sérgio Souza Guimarães 1096 — 0888 Néelson Hirsch 1178 — 0894 Francisco Luiz L. da Costa 0986 — 0898 Nilson Tadeu Mascia 1168 — 0907 Wilson Carrano 1234 — 0914 José Jorge Oliveira da Silva 1052 — 0929 Jorge Alberto Dacal Mendes 0928 — 0953 José Sfirri 1112 — 0962 João Neumann Neto 1019 — 0996 Marco Antônio Abraçado 1035 — 1004 José Antônio Fabiano Mendes 1169 — 1008 Ayrton Minidieri 0989 — 1021 Valmor Souza Goularte 0939 — 1022 Dogeval Ferreira Holanda 1041 — 1027 João Baptista de Lima 0993 — 1030 Warner Bruce Kover 1108 — 1034 Márcio de Almeida Albuquerque 1067 — 1040 Venkararengam Viswanathan 0953 — 1044 Luís Alberto Pires 1203 — 1087 Pedro Segundo Costa 1211 — 1094 Eduardo Cotuinho 1103 — 1099 Pedro Pereira da Silva Filho 0859 — 1105 Clebert Ivo Fetter 0956 — 1113 Marcelo de Albuquerque Urquiza 1061 — 1136 Iluska Pereira da Cunha Simonsen 1350 — 1144 Antônio Pedro Ramos Costa 1206 — 1146 Petry Feijó 1206 — 1172 Anibal de Lima Pereira 0999 — 1197 Sidnei Martins 1012 — 1205 José Carlos Loyola Dantas 1142 — 1219 José Gilberto Meireles 1101 — 1234 Mareo Medina Alvarez 1003 — 1236 Ogier Montagna 1092 — 1243 Flávio Juarez Feijó 1061 — 1246 Ivonei Karnal Johann 1050 — 1265 Ivan de Camargo Oliveira 1187 — 1266 Erineu Ernesto Koetz 1003 — 1275 Paulo Cesar de Oliveira Tortora 1027 — 1286 Américo Richieri Filho 1197 — 1292 Sebastião Avelino Freire Jr. 0895 — 1301 Reynaldo Augusto Ferraz Alvarenga 1241 — 1318 Lajos Raday 0957 — 1339

Hélio Augusto Sabino de Souza 1093 – 1395 Evandro Mendes Carneiro de Campos 0918 – 1404 Alexandre Furtado Montes 0947 – 1408 Carlos F. S. Vianna Braga 0928 – 1410 Hélcio Herilly Pretti Filho 1040 – 1434 Antônio Carlos Rodrigues Alvim 1194 – 1443 João Batista Cúrcio 1113 – 1445 Adilson Martins Coelho 0977 – 1452 Fernando Wallau 1046 – 1454 James Jensen 1146 – 1457 Manfred Fehr 1082 – 1480 Mário Weikersheimer 0922 – 1497 Leonel Penna França 1108 – 1522 Salvador Homce de Cresce 1275 – 1526 José Rodrigues Neto 1003 – 1527 Getúlio Brum Marques 1042 – 1531 Clairton Felício 1202 – 1536 Artur Augusto de B. Morais 0997 – 1552 Antônio Carlos Pinheiro Marques 0909 – 1560 Francisco Marcos Freire 1131 – 1572 Roland Rikli 1100 – 1579 Torben Erick Carlsen 0963 – 1586 Hamilton Rosa dos Santos 0896 – 1601 Alexandre Cesar da Costa Lima 1089 – 1632 Hely Meira de Castro 1105 – 1635 Celso Oliveira Azevedo 0991 – 1640 Fábio Bidart Picolli 1162 – 1654 Frederico Sacre Eigenheer 1194 – 1658 João Lopes Coelho 1153 – 1663 Manoel Augusto Santos dos Santos 1098 – 1669 Zeno Antônio Becker Filho 1108 – 1670 Aluizio José Lobo Maia 1014 – 1676 Eurico Pacheco do Amaral 1173 – 1677 Fernando Antônio Barros Madeu 1178 – 1680 Hélio Vasconcelos da Silva 0956 – 1688 Paulo Gonçalves Guimarães 1080 – 1730 Mário Rogério Iwakura 1201 – 1737 Souitiro Futida 1085 – 1767 Artur Eustáquio de Oliveira 1141 – 1773 Thadeu Ernesto Senna Portella 1200 – 1804 Vanderlei de Oliveira Fernandes 0970 – 1833 Edson Tafner 0980 – 1837 Reiji Shinozaki 1103 – 1854 Ronaldo Teixeira Neves 1124 – 1863 Bernardo de Oliveira Martins 1148 – 1872 Pedro Antônio Simões 0968 – 1883 Constantino Demétrio Pritsopoulos 1174 – 1892 João Francisco Scaglia 1134 – 1897 Marcelo Fontes Magalhães Alves 1047 – 1904 Kazuo Nakata 1060 – 1909 José Damacena Pereira 1107 – 1911 Paulo Cesar Laubenstein Bruno 1091 – 1959 Horácio Prol Medeiros 0943 – 1965 Rogério Honorato Tonolli 1124 – 1977 Hector Antônio Fernandes 1196 – 1993 Edmur Vital da Silva 1126 – 1998 João Paulo Vieira Tinoco 1019 – 2030 Paulo Ricardo Mullas de Faria 1131 – 2031 Jadson Macário Silva 1150 – 2032 Paulo Décio Lahoz Alonso 1040 – 2068 Sérgio Cottas Bordallo 0990 – 2092 Sérgio Schiavon Massa 1123 – 2098 Luiz Augusto Batista 0962 – 2104 Carlos Alberto C. de Souza 1007 – 2107 Marcos Koatz 1053 – 2143 Jair de Oliveira Freitas 1036 – 2144 Fábio dos Anjos 1135 – 2172 Santiago Couñago Carreiro 1121 – 2180 Edson de França Teixeira 1225 – 2182 Jorge Ferreira de A. Marques 1067 – 2184 José Dias Nascimento Junior 0977 – 2195 Valdir Oliveira da Silva 1143 – 2200 Paulo Bechara Dutra 1072 – 2207 José Kenji Nishiyama 1090 – 2210 Gustavo F. de Oliveira Borges 1013 – 2212 Fernando Carvalho Kauffmann 0986 – 2217 Divonzir Lopes Beloto 0987 – 2221 Astolfo Belem Corrêa Filho 0953 – 2233 Hideo Kikuchi 1039 – 2234 Hugo Almeida de Magalhães 1006 – 2235 Hugo de Carvalho Pinho 0860 – 2239 Kurt Heger 1077 – 2254 Pedro Corrêa dos Santos Cabral 1094 – 2256 Romulo Luiz Noronha Junior 0989 – 2270 Juarez Fernandes de Magalhães 1005 – 2276 Marta Spiry 1011 – 2280 Romeu Ricupero 0983 – 2284 Sérgio Antenor de Caverlho 1194 – 2306 Paulo Magaw 1106 – 2316 Eduardo Bianchi Duarte 1074 – 2318 Flávio Arnaldo B. da Silva 1077 – 2321 Heloisa Stange Amorim 1037 – 2325 José Luiz Caetano da Silva 0972 – 2339 Antônio Carlos Macedo Giudicelli 1086 – 2364 Charli Tortoza 0990 – 2376 José Luiz Marques Lima 1093 – 2379 Marcos José Capelari Ramos 1153 – 2383 Aulísio Alves 0992 – 2392 Leon Ejzemberg 1132 – 2395 Marcos Cirillo Lourenço 1079 – 2403 Alberto Ernesto da Rocha Moreira 0940 – 2415 Marco Antônio Hazim Asfora 1271 – 2426 Francisco José Cavalcanti A. Lacerda 0964 – 2443 Milton Gonçalves Sanchez 1069 – 2450 Damaris Haddad 1107 – 2453 Edson Fidelisino Soares Gomes 1064 – 2457 Jason Costa 1000 – 2462 Mário Telles Junior 0959 – 2478 José Eduardo C. do Nascimento 1002 – 2483 Adriano Albiani Barata 1039 – 2488 Célio Ferraz Ribeiro 1050 – 2489 Décio de Marque 1063 – 2493 Hemar Antônio Galvão Barata 1238 – 2496 Laercio Lopes da Silva 0952 – 2508 Tibor Rabockai 0961 – 2514 Fernando José Lima da Silva Lopes 1127 – 2520 Marne Medeiros 1185 – 2532 Fernando Antônio Mota 1031 – 2537 Vilmar José da Costa Leite 0937 – 2540 Antônio Fernandes 1002 – 2542 Carlos Alberto Bergamaschi 1013 – 2552 Jairo Cirino da Silva 1035 – 2553 João de Deus Santiago 1083 – 2557 José Renato Braga dos Santos Vieira 1118 – 2562 Rodrigo Oscar L. Koehler 1027 – 2573 Gildasio E. Batista Lopes 0976 – 2580 Natalino Constância Ferreira 1168 – 2581 Nelson Conceição 1020 – 2586 Alcindo Luz Bastos da Silva Filho 1072 – 2590 Antônio Mário Batista Lima 1063 – 2608 Julio Nogueira Moreira 0955 – 2614 Nelson Bertolucci 1088 – 2616 Pedro Corrêa Filho 0947 – 2623 Sérgio Lopes 1074 – 2629 Emiliano Carlos B. Castor 0999 – 2632 Lauro Vargas Filho 1094 – 2637 Neville Leone 1198 – 2644 Jonas de Vargas Ferreira 1005 – 2646 Sérgio Augusto Sardi 0994 – 2648 Eduardo Costa Barbel 0891 – 2652 João José Sady 1084 – 2656 Luíza Katia A. Castelo Branco 1056 – 2658 Rogério Daniel 0897 – 2661 Ademir Heleno Pascheto 1027 – 2679 Cícero Ferreira Nhãn 1088 – 2685 Rubens Varella 0941 – 2686

Salvador Mangini Filho 1041 – 2692 Daryl Nascimento Amorim 1024 – 2721 Cezar Augusto Sizanowski
 1081 – 2727 Hélio da Silva Araújo 0990 – 2730 José Pereira Fernandes 1041 – 2736 Rafael Antônio
 Chedid 1039 – 2738 Rogério da Silveira Leal 0982 – 2754 Antônio Carlos Pulsy 1036 – 2758 Hilton
 Silva 1029 – 2759 Ivan de Barros Ravedutti 0990 – 2762 João Xavier França Filho 0920 – 2764 Laude-
 lino Joaquim Santana Filho 1070 – 2775 Eduardo Wan Seong Lee 1091 – 2780 Pericles Pires Guimarães
 1045 – 2783 Seijum Iramina 1027 – 2786 Antônio Silva Ruiz 0972 – 2793 João Oswaldo dos Santos
 1055 – 2796 Luiz Francisco Silva Barbosa 1087 – 2806 Valdomiro Coelho da Luz 1050 – 2811 Jefferson
 Luiz Martins 1091 – 2821 Dilson Afonso Barroso 0987 – 2830 Luiz Carlos Santos Galvão 1111 – 2832
 Marco Polo Rios Simões 1058 – 2833 Marilu Cristovão G. Oliveira 0975 – 2846 Manoel Maria Cardoso
 Filho 0997 – 2848 Nelson Gil Alexandre da Silva 0992 – 2851 Sérgio Gonçalves Barbosa 1020 – 2863
 Milton Akira Kiyotani 1012 – 2864 Paulo Vicente Konzen 0981 – 2873 João Carlos Freitas Borges 1069
 – 2874 José Augusto de Miranda 1003 – 2876 Lylio Duarte 1018 – 2882 Robson Martins 1047 – 2883
 Rubens Souza Maia 1040 – 2884 Ruy Henrique Stankiewicz 1038 – 2893 Hiroki Kasio 0976 – 2899
 Milton Sampaio Dahyr Jr. 1014 – 2905 André Luiz La Valle Reale 1047 – 2906 Antônio Carvalho Nunes
 1014 – 2915 José Antônio Biazetti 0985 – 2919 Josely Franco de Carvalho 0958 – 2920 Marco Antônio
 M. Gutierrez 0962 – 2930 Cibelli Regina Kienen 0990 – 2933 Durval M. Rosário Filho 1006 – 2934
 Elmar Pinto Farias 0995 – 2939 José Roberto G. dos Santos 1019 – 2941 Luiz Roberto Guimarães da
 Costa Jr. 1081 – 2944 Paulo Sérgio Baisi 0971 – 2951 José Dante Alegretti 1001 – 2953 Joviano M.
 de Oliveira 0994 – 2956 Marco Antônio Chaves 0896 – 2959 Adelmio Marcos Rossi 0928 – 2962 Antô-
 nio Fernandes Punhaghe 1006 – 2967 Eduardo Koiti Matsura 0959 – 2968 Eduardo de Souza Freitas
 0987 – 2969 Esteban Alberto Mocherniuk 0997 – 2973 José Mário Godot de Souza 1058 – 2976 Luiz
 Washington de Araújo Ramos 1000 – 2977 Manoel Oliveira Araújo 0974 – 2981 Marco Antônio T.
 Queiroz 0958 – 2983 Mauro Roberto Palermo 1043 – 2985 Paulo Cesar F. F. Soares 1014 – 2995 Dario
 Dochiaki Mogi 0973 – 3000 Ayrton Paulino Marques 0904 – 3007 Heitor Luiz Correa da Silva 0985 –
 3011 Luciano F. P. do Amaral Jr. 0984 – 3018 Wagner Silva Filho 1016 – 3020 Alfredo Engels Maciel
 Araújo 0961 – 3021 Antônio Vargas Leal 0951 – 3024 Carlos Santos de Souza 1005 – 3025 Christian
 Marcos S. Mello 0939 – 3026 Darley Donizetti da Silva 1005 – 3030 Eleazar Paschoal Pinto 0972 –
 3031 Emerson S. C. Melo Hercuiano 0985 – 3032 Flávio da Costa Silva 0985 – 3033 Fábio Maisonnète
 1028 – 3035 Heitor Usai Sobrinho 0990 – 3037 Jorge Ribas Capafons 0996 – 3040 Júlio César Gil 1020
 – 3044 Michael Traumann 1013 – 3046 Pedro Ivo Agustini 0971 – 3048 Romel Del Rei Pinto 1008 –
 3052 Valderéz Baptista 0995 – 3055 Dijalma Baptista Caiáfa 1051 – 3059 Fernando Eduardo Bueno
 1042 – 3062 José Arthur Peres Lopes 0942 – 3064 Luiz Francisco Clerice 1014 – 3066 Nilson Santos
 1026 – 3070 Sérgio T. Corrêa Silva 0952 – 3071 Sildenei Moreira Costa 1006 – 3073 Anderson Moreira
 Corrêa 0968 – 3074 Antônio Primo Bonnoto 0994 – 3076 Caio Rene Vieira Jurua 0969 – 3079 Claudio
 Zaltzman 1029 – 3082 Guilherme Fernandes 1004 – 3083 Jarbas Rodrigues 1024 – 3088 Luciano
 Troccoli 0963 – 3089 Marcos Arruda D'Oliveira 0984 – 3090 Marcos Brandino 1029 – 3091 Sérgio Luiz
 Modanese Lisboa 0937 – 3092 Silvio Toledo Rocco 0989 – 3095 Daniel Carr de Muzio 1046 – 3098
 Gilsomar Silva Barbalho 0988 – 3099 Giuseppe Frangioni 0978 – 3109 Milton Rodrigues da Silva 0988
 – 3110 Murilo A. G. Rodrigues Junior 0978 – 3113 Nilton Alves Maia 1001 – 3114 Osas Bueno de
 Arruda Filho 1014 – 3115 Otto Landeiro Filho 1002 – 3121 Valmir Taccani 0956 – 3123 André Luiz
 Villares Monteiro 0968 – 3126 Engels Lomas de Medeiros 1019 – 3136 Paulo Targino Ferreira 1003 –
 3137 Pedro Bandeira de Luna Filho 1016 – 3143 Adalberto Ayjara Dornelles Filho 1018 – 3144 Au-
 gusto Massashi Horigutti 0988 – 3146 Bernardo de Luna Freire Jr. 0968 – 3153 Guilherme Corrêa de
 Abreu 0971 – 3155 Jorge Fernando Barbosa Cunha 1034 – 3158 José de Araújo Alves 0993 – 3160
 José Roberto Destefanni 1016 – 3165 Rubens de Melo Martinho Jr. 0988 – 3167 Tasso Y. Garcia de
 Oliveira 1003 – 3168 Vitor Gomes Pinto 1011 – 3170 Alfredo Hélio Arrais Braga 0984 – 3196 Luiz
 Carlos Emidio da Silva 1019 – 3208 Amauri Cardoso Tavares 0994 – 3209 Carlos Alberto Jansson 1021
 – 3218 Reinaldo Rubio Cicarone 0984 – 3250 Carlos Roberto Molim 0974 – 3258 Maio Spellman
 Quirino de Farias 1004 – 3264 William Keiji Okasaki 1024 – 3269 Edmundo Zuchowski Filho 1027 –
 3279 Nelson Lancaster M. Tavares 1005 – 3283 Paulo Cesar da Costa 0999 – 3287 Sérgio Augusto
 Vianna do Rio 0989 – 3324 Waldemar Zajac 0989 – 3337 Jorge Gomes Sanches 1000 – 3339 Jos
 Luiz Lopes Trindade 0980 – 3341 Luiz Carlos Faria Prado 0990 – 3344 Norma Beatriz M. Goulart
 1010 – 3346 Romeu Edgar Mundstock 1025 – 3347 Ronaldo Salateo Junior 0970 – 3405 Nélio
 Saback Vianna 1029 – 3587 Ubiratan Vieira Eugênio 0988 – 3657 Marcelo Wanderley Bouwan 1004

CAMPEONATOS ESTADUAIS

Acham-se abertas as inscrições para os CEIs dos estados abaixo nomeados, que iniciar-se-ão em 01.06.86.

- **Torneios Abertos:** podem participar sócios e não-sócios do CXEB.
- O campeão receberá um lindo troféu.
- Os dois primeiros colocados terão **vagas na semifinal do Campeonato Brasileiro Individual**, promovido pelo CXEB.
- O campeão estadual receberá 1/4 de norma para a obtenção do título de Mestre Brasileiro de Xadrez Postal.



— Taxas de inscrição: Cz\$ 15,00 (sócios) e Cz\$ 30,00 (não-sócios), por grupo solicitado. Será permitido um máximo de 03 inscrições por pessoa.

— As inscrições poderão ser feitas até 15/04/87, mediante o envio de cheque nominal ao Diretor Sidnei Martins (Caixa Postal 771 — 97.001 — Santa Maria - RS).

Obs.: O número de fases de cada torneio dependerá do número de pessoas inscritas. Até cerca de 17 inscritos haverá uma fase única. Nos torneios mais de uma fase, cada grupo terá, no máximo 11 participantes. O número mínimo para a realização do torneio é de 09 pessoas. Serão devolvidas as taxas referentes aos grupos não formados.

COLABORE COM A ORGANIZAÇÃO DOS TORNEIOS SOLICITANDO A SUA INSCRIÇÃO COM BASTANTE ANTECEDÊNCIA.

TORNEIOS TEMÁTICOS

Inscrições com o diretor Laudelino Joaquim Santana Filho (Caixa Postal 68 — 06301 Carapicuíba — SP). Cada grupo é formado por 07 jogadores e a taxa de inscrição é de Cz\$ 10,00 por grupo. É permitida a participação simultânea em mais de um grupo. Indicamos a seguir os temas válidos para 1987:

TQ/01 — Defesa Caro-Kann — Ataque Panov: 01. P4R, P3BD; 02. P4D, P4D; 03. PxP, PxP; 04. P4BD.?

TQ/02 — Defesa Nimzoíndia — Var. Leningrado: 01. P4D, C3BR; 02. P4BD, P3R; 03. C3BD, B5C; 04. B5C.?

TQ/03 — Abertura Ruy Lopes — Var. das Trocas: 01. P4R, P4R; 02. C3BR, C3BD; 03. B5C, P3TD; 04. BxC, PDxB; 05.?

TQ/04 — Defesa Índia do Rei — Ataque dos 4 peões: 01. P4D, C3BR; 02. P4BD, P3CR; 03. C3BD, B2C; 04. P4R, P3D; 05. P4B.?

TQ/05 — Defesa Francesa — Sistema Tarrasch: 01. P4R, P3R; 02. P4D, P4D; 03. C2D.?

TQ/06 — Gambito da Dama — Ataque das Minorias: 01. P4D, P4D; 02. P4BD, P3R; 03. C3BD, C3BR; 04. B5C, CD2D; 05. P3R, P3B; 06. PxP, PRxP; 07. C3B, B2R; 08.?

TQ/07 — Defesa Siciliana — Var. Polugayevsky: 01. P4R, P4BD; 02. C3BR, P3D; 03. P4D, PxP; 04. CxP, C3BR; 05. C3BD, P3TD; 06. B5CR, P3R; 07. P4BR, P4C; 08.?

TQ/08 — Defesa Índia da Dama — 01. P4D, C3BR; 02. P4BD, P3R; 03. C3BR, P3CD; 04.?

TQ/09 — Gambito Evans — 01. P4R, P4R; 02. C3BR, C3BD; 03. B4B, B4B; 04. P4CD,?

TQ/10 — Abertura Escocesa: 01. P4R, P4R; 02. C3BR, C3BD; 03. P4D.?

Obs.: A interrogação (?) indica de quem é a vez de jogar.

CAMPANHA DOS 2.000 SÓCIOS

O CXEB precisa de 2.000 sócios para manter o padrão de sua RBXP e os seus demais serviços, como cadastramento, etiquetas, etc. Além disso precisa desenvolver novas idéias. Para tudo isso, e para manter baixo o valor de sua anuidade temos que conseguir um quadro associativo atuante e ativo acima de 2.000 sócios.

Lembramos que a cada associado apresentado, você fará juz a um prêmio que lhe é automaticamente creditado, prorrogando o vencimento de sua anuidade em três meses.

Colabore com o CXEB. Divulgue-o entre seus amigos. Traga-os para o nosso clube.

PRESTIGIE. COLABORE. PRESTIGIE. COLABORE. PRESTIGIE.

CARTA DO LEITOR

Transcrevemos abaixo o teor integral da sugestão, que será — oportunamente — estudada pela Diretoria, para alteração das Regras de Jogos, remetida pelo companheiro Adhemar Dicolla (Av. Chibaras, 415/24 — São Paulo /SP/ — 04076).

PROPOSTA DE ALTERAÇÃO DAS REGRAS DOS JOGOS

1 — TEMPO DE REFLEXÃO (TR)

a) Como é, art. 12 a 26:

PARCEIRO	:	"A"		"B"
LANCE RECEBIDO EM	:	10/08	—	14/08
LANCE RESPONDIDO EM	:	12/08	—	14/08
TEMPO DE REFLEXÃO	:	02	—	00

b) proposta (de carimbo a carimbo):

PARCEIRO	:	"A"		"B"
LANCE RECEBIDO EM	:	10/08	—	12/08
LANCE RESPONDIDO EM	:	12/08	—	14/08
TEMPO DE REFLEXÃO	:	02	—	02

c) lance seguinte, e assim sucessivamente:

PARCEIRO	:	"A"		"B"
LANCE RECEBIDO EM	:	14/08	—	19/08
LANCE RESPONDIDO EM	:	19/08	—	21/08
TEMPO DE REFLEXÃO	:	05	—	02

2 — ENUNCIADO DA NOVA REGRA

ART.....: O carimbo do Correio fecha o tempo de quem expediu o lance e abre o do destinatário.

ART.....: O tempo total obtido por cada jogador, conforme regra do artigo anterior, só será apurado se a partida for a julgamento.

ART.....: Se a partida for declarada empatada, no julgamento, adjudicar-se-á o ponto àquele que tiver gasto menos tempo de reflexão total, desde que a partida tenha tido um mínimo de 40 lances, e a diferença nos tempos de reflexão seja maior que 30 dias.

ART.....: Passados 15 dias da expedição do lance sem que haja resposta do parceiro, recomenda-se REITERAR o lance conforme letra "b" do ART..... (relativo a intermediação de lance).

ART.....: Os casos omissos serão resolvidos por analogia, ou interpretações da Comissão de Normas, ou pelo Diretor Geral dos Torneios Internos, enquanto aquela não for criada.

ART.....: Ficam revogadas as disposições que conflitam com as presentes regras.

3 — AUXILIAR DE DIRETOR ASSISTENTE E CARTA REGISTRADA

ART.....: Todos os participantes de cada grupo, em qualquer torneio nacional, ficam automaticamente designados AUXILIAR DO DIRETOR ASSISTENTE (ADA).

ART.....: Compete ao Auxiliar do Diretor Assistente:

a) pesquisar entre os demais parceiros a(s) causa(s) da ausência ou falta de resposta de alguém;

b) intermediar reiterações de lances;

c) enviar, para os casos que não se resolverem por si mesmo, detalhado relatório ao DA, inclusive com xerocópias dos documentos comprobatórios, a fim de que o diretor possa julgar a pendência; e

d) transmitir tempestivamente a todos os elementos do grupo todo e qualquer aviso dado pelo DA.

ART.....: Em virtude do artigo anterior fica abolida as reiterações de lances via carta registrada.

4 – IMPLEMENTAÇÃO DAS NOVAS REGRAS:

- a) Revogação dos seguintes artigos das atuais Regras dos Jogos: 13 e de 16 a 22;
- b) Adaptação dos seguintes artigos das atuais Regras dos Jogos para as novas regras propostas: 12, 14, 15, 23 e 24; e
- c) Renumeração dos artigos das REGRAS DOS JOGOS com a inclusão dos novos artigos propostos.

5 – VIGÊNCIA DAS NOVAS REGRAS

- a) imediatas, ou seja, logo após a edição do novo Regulamento;
- b) suspensão de todas as experiências sobre o assunto que estiverem em curso;
- c) os atuais casos de pedido de segundo excesso de tempo que já tiverem sido iniciados serão respeitados e julgados segundo as regras anteriores.

6 – VANTAGENS DAS ALTERAÇÕES PROPOSTAS:

- a) para os PARCEIROS:
 - 1) despreocupação com anotação da data de recepção (é só copiar a data do carimbo do Correio);
 - 2) despreocupação com contas objetivando ao não excesso do tempo de reflexão;
 - 3) despreocupação no sentido de formalizar os excessos de tempo, escrevendo ao DA e ao parceiro;
 - 4) tranquilidade no relacionamento com todos os parceiros, evitando atritos e estremecimentos por causa de pedido de excesso de tempo de reflexão;
 - 5) simplificação da anotação do tempo na planilha;
 - 6) eliminação da carta registrada na reiteração de lance; e
 - 7) incentiva os parceiros a responderem com maior presteza, pela impossibilidade de se escamotear a data de recebimento do lance.
- b) para dos DIRETORES ASSISTENTES:
 - 1) simplificação de suas tarefas, principalmente com a criação do AUXILIAR DE DIRETOR;
 - 2) marcação apenas de férias e licenças;
 - 3) recepção de planilhas de partidas terminadas;
 - 4) avaliação e decisão de casos que viriam já instruídos pelos Auxiliares de Diretor; e
 - 5) eliminação, principalmente, do volumoso e penoso, sempre antipático, pedido de excesso de tempo e "desaparecimento" de parceiros.
- c) para TODOS:
 - 1) minimiza os gastos e o tempo com as cartas registradas;
 - 2) de uma maneira geral diminui os custos financeiros;
 - 3) aproxima o xadrez postal do xadrez ao vivo, pois tanto o CARIMBO quanto o RELÓGIO são impessoais na marcação do tempo; e
 - 4) materializa, realmente, o lema do Clube "LEVA O XADREZ, TRAZ O AMIGO", pois que o ponto de atrito, o mais mordaz, se não o único, é eliminado – A COBRANÇA DO EXCESSO DO TEMPO DE REFLEXÃO.

7 – RECEPTIVIDADE DA PROPOSTA SOBRE O TEMPO DE REFLEXÃO:

O presente trabalho, já aprimorado, sem a pretensão, no entanto, de ter alcançado a sua forma definitiva, é fruto de um outro, minucioso, e que foi remetido a aproximadamente 80 parceiros com os quais tive a honra de contatar durante estes poucos 4 anos em que milito ativamente no CXEB, inclusive como ex-Diretor Assistente do VII CBI. A maioria se manifestou favoravelmente. Submeti a proposta à apreciação da AGO do Clube, realizada em Niterói (RJ) e a mesma ficou em pauta, para decisão da AGO do ano que vem.

Sem dúvida é um tema aberto a todos quantos se dedicam a esta atividade de lazer, e que poderá torná-la mais agradável ainda.

É importante, ao meu ver, que todos se manifestem quer a favor, quer contra, quer indiferente, pois assim poderíamos avaliar democraticamente acerca do acerto ou erro da presente proposta.

Atenção: Os associados cecebeanos estão convidados a emitirem suas opiniões acerca da sugestão acima transcrita, remetendo-as ao DTI — Antônio Carlos Raposo (Rua Indiana, 974 — São Paulo — /SP/ — 04562).

COMBINAÇÕES (1)

Luiz G. Miranda Leão

Que significa mesmo combinação em xadrez? Têm fracassado até hoje as tentativas de mestres e de teóricos para encontrar uma definição precisa do termo. Sabemos que definir uma palavra é restringi-la, limitá-la. É possível, contudo, dar uma orientação ao aficionado do Nobre Jogo, considerando-se que na prática ou pelo menos intuitivamente todos têm noção do que seja combinar em xadrez. Combinação procede do Latim *combinare*, *combinatio*, de *com* + *bin*i, ou seja, "juntar dois mais dois", "reunir em certa ordem", daí "ato ou efeito de combinar". Em xadrez, seria uma operação de peças visando a um certo objetivo. P. A. Romanovsky definiu combinação como "uma variante ou grupo de variantes no curso da qual ambos os contricantes fazem lances forçados e que termina com uma vantagem objetiva para o lado ativo". M. Botvinnik — diz Raymond Keene em seu livro "The Chess Combination from Philidor to Karpov" — discordou dessa definição e acrescentou-lhe nova dimensão: "Uma combinação é uma variante forçada (etc.) com sacrifício — sacrifício correto, naturalmente".

Em artigo intitulado "Fields of Force", publicado em 1972 na revista "New Yorker", o Dr. George Steiner escreveu que "tais conceitos-chave como vantagem e sacrifício correto são demasiado indeterminados, demasiado subjetivos e historicamente fluidos para serem rigorosamente definidos e formalizados". Segundo ainda Keene, para quem esta afirmativa do Dr. Steiner está correta, a lúcida e compacta definição de Botvinnik se torna suspeita. O que se poderia considerar como sacrifício correto no Século XIX seria possivelmente (dado o surgimento de técnicas defensivas) ser considerado incorreto no Século XX. O que poderia ser entendido agora como vantagem posicional significativa poderia não ter tido importância há cem anos. E assim por diante em relação ao futuro, quem sabe? arremata o grande-mestre inglês.

Toda a questão é demasiado complexa. Se um GMI ganha uma partida brilhante mediante uma combinação que envolve sacrifícios de peças e anos depois de publicada e consagrada nos livros um amador, por exemplo, encontra uma refutação oculta para essa combinação, permitindo ao adversário empatar ou mesmo ganhar, essa "combinação" deixaria de existir por causa disso? Teria ela menos valor em função do resultado da nova descoberta, embora tenha sido considerada uma combinação magistral por duas décadas? É bem conhecido o exemplo da partida Alekhine-Böök, à época tão louvada pelos analistas. Repassemo-la:

ALEKHINE x BÖÖK (Margarete, 1938 — Gambito da Dama Aceito).

01. d4, d5; 02. c4, dc; 03. Cf3, Cf6; 04. e3, e6; 05. Bc4, c5; 06. 0-0, Cc6; 07. De2, a6; 08. Cc3, b5; 09. Bb3, b4; 10. d5, Ca4; 11. Ba4+, Bd7; 12. de, fe; 13. Td1!?, bc; 14. Td7, Cd7; 15. Ce5, Ta7; 16. bc, Re7?; 17. e4!, Cf6; 18. Bg5, Dc7; 19. Bf4, Db6 (Não serve 19... Db7 por causa de 20. De3, Rd8; 21. Dd3+, Rc8; 22. Tb1, De4; 23. Cf7! com vantagem decisiva); 20. Td1, g6; 21. Bg5, Bg7; 22. Cd7, Td7; 23. Td7+, Rf8; 24. Bf6, Bf6; 25. e5, abandonam (1x0).

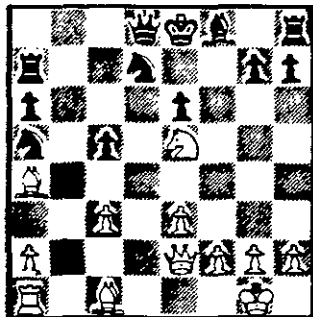

Uma combinação notável, disse-se naqueles longos de 1938, iniciada com o lance 13. Td1. Descobriu-se, contudo, anos depois, segundo conta Keene, que as pretas poderiam ter-se defendido com êxito se, ao invés de 16. ... Re7? (posição do diagrama), tivessem jogado 16. ... Db8! pois 17. Dh5+ não daria às brancas um ataque ganhante, enquanto a tentativa de recuperar material com 17. Cd7, Td7; 18. Dd3 fracassaria diante de 18. ... Dd6! com a ameaça de ... Dd1+.

Voltemos a outras definições mais ou menos conhecidas, à guisa de ilustração. Para A. Alekhine, a combinação "é o coração do xadrez", metáfora que parece ampliar e ao mesmo tempo limitar o valor da combinação; para A. Brinckman, "uma sequência de lances claramente determinada pelo ataque e defesa e que tem uma meta limitada como seu objetivo"; para o teórico E. Voellmy, "a transição que difere na sua forma de uma continuação normalmente esperada"; para Emanuel Lasker, "nas raras ocasiões em que o enxadrista pode detectar uma variante, ou rede de variantes, que leva a um desejável desfecho pela força, a totalidade dessas variantes e suas conexões lógicas, sua estrutura, são chamadas de uma combinação"; para o conselho editorial da revista "Shakhmaty", resumizando em 1953 um fórum de debates sobre o significado do termo, trata-se de "uma sequência forçada de lances que utiliza meios táticos e explora peculiaridades específicas da posição para atingir uma determinada meta". 40 anos antes, de forma mais simples, o imortal Capablanca dissera aproximadamente a mesma coisa. "a combinação é uma sequência de lances mais ou menos forçados com os quais se alcança determinado objetivo".

A palavra "combinação" significa, portanto, coisas um tanto diferentes para diferentes pessoas. Julio Ganzo, por exemplo, prefere contornar essa pista íngreme e dizer que "a união harmoniosa dos elementos de combate, em perfeita sintonia com as circunstâncias dominantes para lograr um objetivo proposto, é que dá origem à combinação".

Ficamos por aqui. O texto de hoje é mera introdução a uma seção que esperamos possa interessar aos leitores da RBXP. Nos próximos números trataremos dos diversos tipos de combinação que podem surgir numa partida de xadrez. Por ora, basta este aperitivo preparado pelo velho Capa:

Após 16 lances, chegou a essa posição a partida Capablanca x Foneroff (Tanerow), jogada em Nova Iorque em 1910 (ou 1918, como queiram outros registros). O ex-campeão mundial arremata a luta com uma pequena combinação que ainda hoje cintila: 17. Td6!, Td6; 18. Be5, Td1!? (interessante tentativa para complicar; se 18. ... Be5, segue-se 19. De5 e sobra uma peça para as brancas; do contrário, dá-se o mate em g7); 19. Td1, Be5; 20. Ch6!, Rh8; 21. De5!, De5; 22. Cf7+, abandonam; é claro que se 22. ... Tf7, as brancas prosseguem com 23. Td8++; se 22. ... Rg8 então 23. Ce5 com vantagem decisiva.

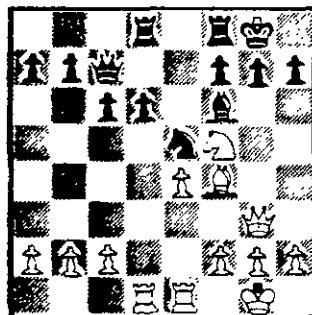

ESTRATÉGIA

Por Ítalo Germano Brasil Travi

"A cadeia de peões" / Última Parte.

ESQUEMA III

Brancas: P2TD - P2CD - P2BD - P4D - P5R - P2BR - P2CR e P2TR.

Pretas: P2TD - P2CD - P2BD - P4D - P3R - P2BR - P2CR e P2TR.

atacar o centro branco, com P4BD, as pretas iniciam com este lance e depois pretendem continuar com P4CR. No entanto a Teoria e a Prática nos ensinam que o ataque à ponta da "Cadeia de Peões", não traz bons resultados). 12. C2R (As operações começam a se desdobrar na Ala do Rei também, como no último lance das pretas, ficou revelado); 12. ... R1C; 13. P3B, P3TR; 14. P4TR (Impedindo P4CR, as brancas pagarão muito caro, já que seu bispo em 2B, ficará fora de jogo, como se verá na sequência. Depois do jogo finalizado, Bronstein indicou 14. D2D como o melhor, sem medo de 14. ... PXP, devido à 15. PBXP, P4CR; 16. P4CR, com excelente jogo para as brancas); 14. ... P4TR (Agora as brancas também terão pouco espaço para manobrar); 15. C1B (Já que a Ala do Rei está mais ou menos estável, as brancas deslocam-se em direção ao rei preto), 15. ... C4B; 16. C3C (Sobrepondo-se contra qualquer ação pela casa 4BD das pretas, de acordo com o que dizia Nimzowitch: domine em primeiro lugar completamente o ponto mais importante, para depois então, manobrar para romper a posição), 16. ... C3T; 17. P4TD, C5C; 18. P5T, C2R (Dirigindo-se à 1BD para controlar a casa 2TD que ficará indefesa após PTxP - PBxP); 19. D2D, C1B; 20. 0-0, P4BR? Por meio do bloqueio da Ala do Rei, jamais vai ser possível preocupar o adversário; se tem a impressão que as pretas estão seguras de que irão empatar); 21. TR1C (quando a partida terminou, Bronstein indicou o lance 21. C5B!!), PxC Do contrário as brancas eliminaram o B2C e poderiam jogar P4B para aproveitar as casas brancas 22. PCxP, P3T; 23. TR1C, D3B; 24. T4C, C2T; 25. T1-1C, R1T; 26. TxB, DxT; 27. TxD, RxT; 28. C5C!, T1R; 29. P4B, P3B; 30. D2C+, R1T. 31. PxP, PBxP; 32. BxPT, T1CD; 33. D2B, T3T; 34. P6B e ganha. Realmente, quando o adversário luta com falta de espaço, muitas vezes é possível um sacrifício material para ainda ativar mais suas peças.). 21. ... P4CD (isto é o que pretendiam as pretas quando jogaram 20. ... P4B; bloquear totalmente a posição e se conseguirem jogar P3T, poderão atingir seu objetivo); 22. P6T, B3B; 23. C5B, D1R; 24. C5C (Após 24. D2R, C3C; 25. C5C, T3T; 26. T5T, C5B e tudo estaria seguro. As brancas ao que parece, deixaram de ganhar ao não jogarem então, 21. C5B!!), lance que continuaria o ataque), 24. ... B2D; 25. T5T, P3B (Agora as brancas podem ganhar as duas qualidades, mas isto seria, numa posição bloqueada, o mesmo que nada; por exemplo: 27. C7C, C3C; 28. CxT, DxC; 29. C7B, D1R; 30. CxT, B2R e DxC, mas as torres brancas não

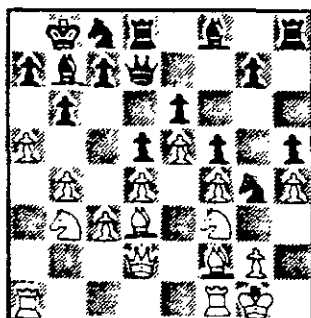

teriam caminhos para penetrar na posição de seu adversário. Kavalek inicia agora uma manobra muito arriscada, esperando que seu adversário, com o apuro de tempo Bronstein tinha de realizar 15 jogadas em menos de 10 minutos! não encontrasse as melhores respostas); 26. P4D?! (Este espírito de luta, mereceu um voto de louvor no Boletim do Torneio, à Kavalek), 26. ... PDxP; 27. BxPBD, PxB; 28. C7C, CxB! (Eliminando aquele que poderia atacar o ponto 2TD); 29. DxC, B2R; 30. P5C, PxB; 31. CxP (Esta jogada, as brancas haviam imaginado ao iniciarem esta sequência com o lance 26. P4B?!). A situação fica agora difícil para ambos que estavam com seus tempos pendurados, sobrando poucos segundos para esgotarem-se), 31. ... BxPT!? (Seria mais forte 31. ... BxC); 32. DxB As brancas não podem jogar 32. D3B, B3BD; 33. TxPC, BxD; 34. C6D+ desc. DXT; 35. TxD+, C3C e as pretas ganhariam); 32. ... BxC; 33. CxT, DxC; 34. T5xP+, C3C; 35. DxD, TxD; 36. TxC+, PxB; 37. TxP+ (Recuperando e até ficando com vantagem material, mas entrando num final perdido), 37. ... R2T; 38. TxB, T1BD (O lance ganhador, já que a torre não pode mais voltar para seu campo e o peão preto chegará inevitavelmente à dama); 39. T7R+, RxP; 40. T6R+, R4C; 41. T7R (Esta foi a jogada secreta, mas as brancas abandonaram sem continuar já que o PBD das pretas custará uma torre ao primeiro jogador).

O que nos ensina a segunda lição? Que nos jogos Semi-abertos e Fechados é mais difícil a abertura de posição a fim de que as peças mais pesadas entrem rapidamente em jogo e por isto, ao escolhermos os sistemas de jogo que vamos utilizar, temos de estar cientes da configuração da "Cadeia de Peões", seus pontos fracos, etc.

Nos jogos abertos isto não ocorre porque as linhas abrem-se com mais facilidade e por ali atuarão as torres.

Assim, é muito importante uma análise prévia dos diversos tipos de abertura que mais costumeiramente adotamos para observarmos melhor o problema da "Cadeia de Peões".

Com a publicação desta terceira e última parte, encerramos a transcrição da 2ª aula do CURSO SUPERIOR DE XADREZ de autoria do renomado mestre Alberic O'Kelly, traduzido e adaptado por Italo Germano Brasil Travi, que gentilmente autorizou-nos (sem qualquer ônus) a publicação desta aula, a qual esperamos tenha agradado a nossos leitores.

CURSO SUPERIOR DE XADREZ

Ainda dispomos de exemplares para atender aos interessados. Eis os temas de cada lição: 1) O peão impetuoso; 2) A estrutura de peões; 3) O sacrifício posicional da dama; 4) O sacrifício posicional/demais peças; 5) A centralização; 6) O centro avançado; 7) A maioria de peões no centro; 8) O ataque; 9) O contra-ataque; 10) O Peão isolado; 11) O gambito de Dama; 12) A idéia triunfante.

Escreva solicitando maiores informações para Ítalo Germano Brasil Travi (Caixa Postal 3105 – Porto Alegre – RS – 90.231).

REFERENDUM

A Diretoria Executiva do CXEB apreciou e aprovou (por 5 votos a 1) os seguintes itens de nossa Reunião de Diretoria (12/07/86 – Niterói): Homenagens Póstumas; Certificado de Participação no Torneio Comemorativo dos 20 Anos do CXEB; Concessão de Diplomas a todos os vencedores de Torneios e Grupos; Criação do Código de Ética.

Em relação a proposta de cancelamento da inscrição do jogador que mudar-se para o exterior, obtivemos empate (3 votos a favor e 3 contra).

São Paulo, 10 de Novembro de 1986.

Nelson Lopes da Silva (Secretário).

CAMPANHA DOS 2.000 SÓCIOS

O CXEB precisa de 2.000 sócios para manter o padrão de sua RBXP e os seus demais serviços, como cadastramento, etiquetas, etc. Além disso precisa desenvolver novas idéias. Para tudo isso, e para manter baixo o valor de sua anuidade temos que conseguir um quadro associativo atuante e ativo acima de 2.000 sócios.

Lembramos que a cada associado apresentado, você fará juz a um prêmio que lhe é automaticamente creditado, prorrogando o vencimento de sua anuidade em três meses.

Colabore com o CXEB. Divulgue-o entre seus amigos. Traga-os para o nosso clube.

PRESTIGIE. COLABORE. PRESTIGIE. COLABORE. PRESTIGIE.

CAMPEONATO BRASILEIRO INDIVIDUAL

V – Final

Início: 18.03.85

Término em aberto

O Campeão obtém o título de Mestre Brasileiro de Xadrez Postal, o vice obtém meia norma, o terceiro colocado obtém 1/3 da norma, e o quarto colocado obtém 1/4 da norma para a obtenção do referido título.

Diretor: Marco Antônio de Almeida

Caixa Postal 512

20001 – Rio de Janeiro - RJ.

Sem ocorrências no período.

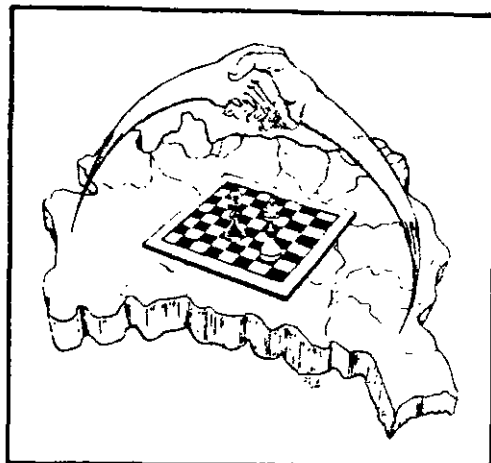

VI – SEMIFINAL

Início: 01.04.86

Término: 01.10.87

Os dois primeiros colocados de cada grupo, estarão classificados para a fase final.

GRUPO 01 – Gemignani 0,5 M. Almeida – Gemignani 0,0 Cabral – M. Almeida 0,0 Cabral.

GRUPO 03 – Meirelles 0 Leone – Guimarães 0,5 Brião – Meirelles 0,0 Silva.

GRUPO 04 – Cresce 0,0 Pirro (art. 21)

Diretor: Ademir A. Leão Garcia

Caixa Postal 225

17.930 – Tupi Paulista - SP.

– Cresce 0,0 Dmitruk (Art. 15) – Salvador Horne de Cresce abandona – Alvin 0,0 Dmitruk.

GRUPO 05 – Salvador H. de Cresce abandona – Falleiros 1,0 Medeiros – João 0,5 Falleiros.

GRUPO 06 – Sormani 1,0 Seghese.

VII – PRELIMINAR

Início: 01.03.86

Término: 01.09.87

Os dois primeiros colocados de cada grupo, estarão classificados para a fase semifinal.

GRUPO 01 – Luiz André do Couto Diniz e Ronaldo Teixeira Neves abandonam.

GRUPO 02 – Veioso 1 Schröder – Falleiros 1 Humberto – Schröder 0 Aguiar – Schröder 0,5 Semer – Humberto 1 Semer – João Pessoa de Lima abandona.

GRUPO 03 – Oliveira 0 Silva.

GRUPO 04 – Leite 0 Michalski – Plínio Luiz Nunes Dias eliminado.

GRUPO 05 – Andrade 1 Carvalho – Luiz André do Couto Diniz, Ronaldo Teixeira Neves e Dieter Hans Bruno Kohl abandonam.

GRUPO 06 – Ribeiro 0,5 Muzio – Agustini 0,5 Névio – Ribeiro 0,5 Leal – Laudelino 0,5 Ribeiro – Suzuki 0 Leal – Muzio 0,5 Suzuki – Muzio 0,5 Lopes – Laudelino 0 Suzuki – Névio 1 Martinez – Tibor 0,5 Muzio.

Diretor: João Neumann Neto

A/C Banco do Brasil S/A

89.290 – São Bento do Sul – SC

GRUPO 07 – Costa 1 Valdomiro – L. Barbosa 0 Sanchez – L. Barbosa 1 Sérgio – Rikli 0 Sanchez.

GRUPO 08 – Valdomiro 0,5 Carvalho – Wilson 0,5 Carvalho – Meireles 1 Valdomiro – Humberto 0,5 Agustini – Carvalho 0 Agustini – Sopko 1 Meireles – Meireles 0,5 Humberto – Aguiar 1 Humberto – Humberto 0 Sopko.

GRUPO 09 – Avila 0,5 Eboli – Eboli 0,5 Vieira – Pulsy 0 Choma – Marcello Albuquerque Urquiza eliminado.

GRUPO 10 – Carvalho 1 Gomes – Carvalho 1 Leite – Jair Osipi abandona.

GRUPO 11 – Cardoso 0,5 Minidieri – Cardoso 0,5 Takatsu.

GRUPO 12 – Luiz Domingos Ribeiro eliminado

TAÇA BRASIL

IV – Final

Início: 01.09.83

Término em aberto

O campeão e o vice têm direito à final do próximo Campeonato Brasileiro Individual. Os demais finalistas têm assegurada a sua participação em semifinal do Campeonato Brasileiro Individual.

Diretor: Paulo Amílcar G. Brião

A/C Banco do Brasil S.A.

28940 – São Pedro da Aldeia - RJ

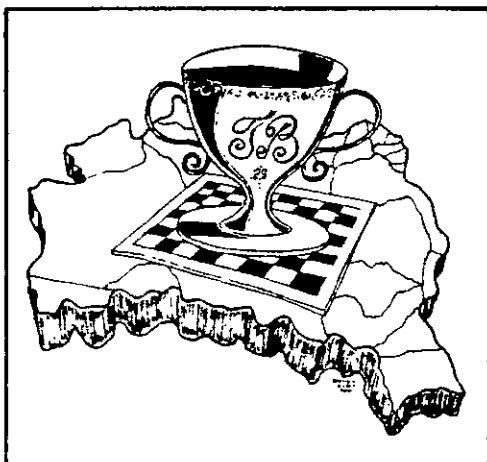

Sem ocorrências no período.

V – Final

Início: 01.09.86

Término: em aberto

O Campeão e o Vice terão o direito de participar da próxima Final do CBI. Os demais finalistas têm assegurada a sua participação na Semifinal do CBI.

Diretor: Adilson Martins Coelho

Rua José Tessarollo Santos, 32

28625 – Nova Friburgo – RJ

Salvador Homce de Cresce inscrição cancelada.

VI – PRELIMINAR

GRUPOS 01 a 10

GRUPO 01 – Almor 0 Mazetto – Carr 0,5 Almor – Cleber 0 Alegratti – Nilo 1 Almor – Nilo 1 José Cláudio – José Cláudio 1 Sandoval – Mazetto 0 José Cláudio – Greve 1 Cleber – Carr 0 Sormani – Cleber 0 Carr – Sandoval 1 Carr – Cleber 0 Nilo – Sandoval 0 Almor.

GRUPO 02 – Ursulino 0 José Jorge – Mazetto 0 Aranega – José Jorge 1 Clérici – Irajá 1 Ursulino – Clérici 0 Irajá – Clérici 0 Mazetto – Aranega 0,5 José Jorge – Irajá 0,5 Aranega – Ursulino 0,5 Clérici – Jadir 1 Ursulino – Ursulino 0,5 Baptista – Vieira 0,5 Ursulino – Clérici 0 Aranega – Aranega 0,5 Jadir – José Coutinho dos Santos Filho eliminado.

GRUPO 03 – Proença 0 Jurandir – Tursi 0 Zélio – Punhague 1 Waki – Zélio 1 Waki – Waki 0 Pascheto – Tursi 0 Waki – Cerqueira 1 Waki – Waki 1 Sandoval – Jaime 0 Zélio – Zélio 1 Proença – Tursi 1 Punhague.

GRUPO 04 – Sildenir 1 Aldobil – Sildenir 0 Cordani – Souitiro 0,5 Zélio – Carneiro 0,5

Diretor: Tibor Rabockai

Rua Inhatium, 175

05060 – São Paulo - SP

Sildenir – Souitiro 0 Cordani – Grassi 1 Souitiro – Dogeval 1 Sildenir – Souitiro 0 Cordani – Grassi 1 Souitiro – Dogeval 1 Sildenir – Grassi 1 Sildenir.

GRUPO 05 – Schroder 1 Gonçalves – Benedito 0 Schroder – Gonçalves 1 Brito.

GRUPO 06 – Guedes 1 Kauffman – Laudelino 0,5 Almor – Almor 1 Brasil – Ullivari 0 Almor – Guedes 1 Plínio.

GRUPO 07 – Jurandir 1 Plínio – Lisboa 1 Pohlmann – Pohlmann 0 Juarez – Giebel 0,5 Juarez – Dogeval 0 Lisboa – Plínio 0 Pohlmann – Marcos Antonio Dias de Moraes eliminado.

GRUPO 08 – Plínio 0 Nelma – Irajá 1 Tursi – Rain 1 Tursi.

GRUPO 09 – Maia 0 Cenjor – Alvim 1 Tursi – Cenjor 0,5 Schroder.

GRUPO 10 – Bonani 0,5 Carr – Alvim 0,5 Carr.



CLUBE DE XADREZ EPISTOLAR BRASILEIRO

(LEVA O XADREZ, TRAZ O AMIGO)

Xadrez Postal

O QUE É O XADREZ POSTAL? — É a prática do xadrez através de correspondência.

COMO PRATICÁ-LO? — Os competidores enviam os seus lances através de cartas, fazendo anotação dos mesmos em um dos sistemas empregados em xadrez descritivo: 1. P4R, P4R; 2. C3BR, C3BD; ou algébrico: 1. e4, e5; 2. Cf3, Cc6; ou numérico: 1. 5254, 5755; 2. 7163, 2836.

Os torneios são regidos por regulamentos que estabelecem certas normas, inclusive os dias de reflexão (dias que são permitidos refletir para se responder a um lance, a partir da data do recebimento da carta do parceiro), bem como o tempo de duração dos torneios — normalmente um ano e meio — sendo que cada enxadrista enfrenta simultaneamente a todos os parceiros de seu grupo.

COMO FAZER PARA PRATICÁ-LO? — No Brasil, o xadrez postal é dirigido pelo **CLUBE DE XADREZ EPISTOLAR BRASILEIROS (CXEB)**, fundado em 14 de fevereiro de 1969, com sede na Capital de São Paulo. O CXEB é reconhecido pela Confederação Brasileira de Xadrez, estando também filiado à internacional Correspondence Chess Federation (ICCF), órgão internacional do xadrez postal, e à Confederação Americana de Xadrez Postal (CADAP), que representa a (ICCF) na América Latina. Os estatutos do CXEB foram registrados no Cartório do 2º Ofício de Registro de Títulos e Documentos de Capital de São Paulo, conforme publicação no D.O.E. de 5.3.1969.

COMO ASSOCIAR-SE AO CXEB? — Basta preencher a proposta de sócio, no verso, e remetê-la ao Tesoureiro Gileno Exalto de Araújo (Rua Santa Maria Goretti, 43 — 40.260 — Salvador - BA), acompanhada de uma foto 3x4, e da primeira anuidade.

PAGA ALGUMA TAXA? — Sim, uma contribuição anual (Cz\$130,00). A remessa do numerário deverá ser feita ao Diretor-Tesoureiro por qualquer meio permitido no país, inclusive por cheque comum de sua conta bancária, mesmo sem visar. Se for utilizado Vale Postal deverá ser dirigido à Agência Central da EBCT em Salvador.

O QUE OFERECE O CXEB? — Torneios! Torneios! Torneios!

a) **TORNEIOS TEMÁTICOS** — Com grupos de 7 participantes. Os torneios têm início sempre que se completa um Grupo de 7 inscritos em determinada abertura. Ver temas e taxa de inscrição na Revista Brasileira de Xadrez Postal.

b) **TORNEIOS DE CLASSIFICAÇÃO** — São os Torneios de 3ª, 2ª e 1ª categorias, formados com grupos de 7 enxadristas. Todos que ingressam no CXEB e desejam ter uma classificação, poderão inicialmente participar de um torneio de qualquer categoria; do número de pontos conquistados nesse torneio, dependerá a sua classificação na categoria. Não existe taxa de inscrição e pode-se participar de 4 grupos simultaneamente.

c) **CAMPEONATO BRASILEIRO** — Somente para jogadores de 1ª categoria, devidamente classificados através de competições do CXEB, da CADP ou da ICCF.

d) **TAÇA BRASIL** — Torneio aberto, realizado a cada dois anos, cujas inscrições são permitidas também aos não sócios, sem restrição de categoria. Ver datas de início dos Torneios no calendário da Revista Brasileira de Xadrez Postal.

e) **OUTROS TORNEIOS** — Temos ainda: Torneios por Equipes, Campeonatos Estaduais e Competições Internacionais. Veja o calendário publicado na Revista Brasileira de Xadrez Postal, onde você verá as datas de início dos Torneios.

COMO PARTICIPAR DOS TORNEIOS — Consulte a seção Torneios — Taxa de inscrição — Serviços da Revista Brasileira de Xadrez Postal. Os inscritos em qualquer torneio receberão: Emperceiramento, com nome e endereço de seus adversários, data do início da competição e outras inscrições.

MAIS ALGUMA COISA? — Sim: Uma revista distribuída aos associados, a cada dois meses, contendo partidas, formações de grupos, relação de sócios, informações sobre o andamento dos torneios, etc. etc. etc.



CLUBE DE XADREZ EPISTOLAR BRASILEIRO

(LEVA O XADREZ, TRAZ O AMIGO)

PROPOSTA DE SÓCIO

Nº

1 - Nome

2 - Endereço para correspondência

CEP

Cidade

Estado

3 - Profissão _____ Estado Civil _____

Nascido em _____ Data do nascimento _____

(Cidade, Estado e País)

4 - Residência _____

5 - Categoria enxadrística a que pertence _____

Principiante, Médio, Forte

6 - Nome e endereço do Clube onde pratica Xadrez _____

7 - Jogou ou joga Xadrez Postal? _____ Desde quando? _____

8 - Como tomou conhecimento do CXEB? _____

Local e Data

Assinatura

INSTRUÇÕES E OBSERVAÇÕES PARA O CORRETO PREENCHIMENTO DESTA PROPOSTA

- Preencha à máquina ou em letra de forma.
- Se você declarar, no item 5 da proposta, que é jogador iniciante, deverá disputar um TC-III. Se declarar "médio" deverá participar de TC-II. Se se julga "forte", participará de um TC-I. Isto, além dos demais torneios disponíveis, segundo a regulamentação de cada um.
- Junte à proposta um cheque ou vale postal correspondente à sua 1ª anuidade. (Ver valor no informe de tesouraria) O Vale Postal deverá ser dirigido à agência central da ECT em Salvador - BA.
- A proposta deverá ser enviada ao Tesoureiro: Gileno Exalto de Araújo (Rua Santa Maria Goreti, 43 - Salvador - /BA/ - 40.260).
- Pedimos indicar abaixo o nome e endereço de alguns dos seus amigos que desejam jogar xadrez por correspondência.

ALTERAÇÕES DE ENDEREÇOS

Em caso de alteração de endereço para correspondências, solicitamos que destaquem, preencham (legivelmente) e remetam (ao Tesoureiro Gileno Exalto de Araújo – Rua Santa Maria Goretti 43 – Salvador - BA 40260) a parte inferior desta página.

CLUBE XADREZ EPISTOLAR BRASILEIRO



OP

--	--	--	--	--

Sócio Nº



ST

--	--	--	--

Rating

[illegible]

Name:

[illegible]

ENDERECO

--	--	--	--	--

CEP

[illegible]

CIDADE

--	--

UF

--	--	--	--	--	--

VENCIMENTO

CALENDÁRIO

CAMPEONATO BRASILEIRO INDIVIDUAL

Torneio realizado a cada 2 anos, só para associados detentores, de no mínimo, títulos de 1ª Categoria do CXEB da CADAP ou da ICCF.

VI	Final	Início em 01/03/88	Término em aberto
VII	Semifinal	Início em 01/03/88	Término em 01/09/88
VIII	Preliminar	Início em 01/03/88	Término em 01/09/88

TAÇA BRASIL

Torneio realizado a cada 2 anos, dele podendo participar associados e não associados de todas as categorias.

V	Final	Início em 01/09/86	Término em aberto
VI	Semifinal	Início em 01/09/87	Término em 01/03/88
VII	Preliminar	Início em 01/09/87	Término em 01/03/88

TORNEIO FEMININO

Torneio realizado a cada 2 anos, dele podendo participar associadas e não associadas de todas as categorias.

II	Preliminar	Início em 02/01/88	Término em 02/07/88
----	------------	--------------------	---------------------

TORNEIO JUVENTUDE

Torneio realizado a cada 2 anos, dele podendo participar os associados que até o início da fase preliminar não tenham ainda completado 19 anos.

VI	Final	Início em 02/01/88	Término em aberto
VII	Preliminar	Início em 02/01/88	Término em 02/07/88

CAMPEONATO ESTADUAL INDIVIDUAL

Torneio realizado a cada 2 anos, dele podendo participar associados e não associados de todas as categorias.

II	/SP/ - Semifinal	Início em 01/09/86	Término em 01/03/87
III	/SP/ - Preliminar	Início em 01/09/86	Término em 01/03/87
II	/RJ/ - Final	Início em 01/09/86	Término em aberto
III	/RJ/ - Preliminar	Início em 01/09/86	Término em 01/03/87
II	/PR/ - Final	Início em 01/09/86	Término em aberto
III	/PR/ - Preliminar	Início em 01/09/86	Término em 01/03/87
II	/SC/ - Final	Início em 01/09/86	Término em aberto
III	/SC/ - Preliminar	Início em 01/09/86	Término em 01/03/87
II	/RS/ - Final	Início em 02/05/87	Término em aberto
II	/MG/ - Final	Início em 02/05/87	Término em aberto
I	/PE/ - Final	Início em 02/05/87	Término em aberto
I	/BA/ - Final	Início em 02/05/87	Término em aberto
I	/GO-DF/ - Final	Início em 02/05/87	Término em aberto

GRUPOS 11 a 25

Diretor: Dogeval Ferreira Holanda
Rua Manoel Jorge, 583 - Santos Dumont
79600 - Três Lagoas - MS.

GRUPO 11 - Denis 0 Duprat - Cortez 0 Nelson - Raul 0,5 Nelson - Nelson 1 Blanco - Piccoli 1 Cortez - Duprat 1 Cortez - Raul 0 Cortez - Nelson 0 Piccoli.

GRUPO 12 - Giebel 0 Pereira - Clerici 0 Narciso - Lima 0,5 Giebel - Consolino 1 Clerici.

GRUPO 13 - Pires 1 Damacena - Damacena 0 Patricia.

GRUPO 14 - Chacon 0 Camargo - Chacon 1 Valdomiro.

GRUPO 15 - Alvez 0 Gazola.

GRUPO 16 - Hirsch 1 Faria - Flexa 0 Faria - Lima 1 Juarez - Becker 1 Flexa - Zaltzman 0 Hirsch - Lotz 0 Zaltzman - Zaltzman 1 Abreu.

GRUPO 17 - Scaglia 0,5 Carvalho - Konzen 0,5 Carvalho - Carreiro 0 Scaglia - Borges 0,5 Scaglia - Consolino 0,5 Caiafa - Vilhena 0 Carvalho - Vilhena 0 Scaglia.

GRUPO 18 - Carvalho 1 Augusto - Andor 0,5 Carvalho - Carvalho 0 Duarte - Fonseca 0 Augusto - Andor 0,5 Augusto - Cirillo 0 Andor - Andrade 0,5 Ramos - Retificação: Andrade x Ramos não terminada.

GRUPO 19 - Waldirson 1 Alves - Jeziel 1 Waldirson - Ricci 0,5 Carvalho - Carvalho 0,5 Waldirson - Vasconcelos 0 Carvalho (21a) - Duprat 0 Caiafa - Vasconcelos 0 Duprat (21a).

GRUPO 20 - Dacio 1 Rikli - Freitas 0 Carvalho - Freitas 0 Rikli - Carvalho 1 Morau.

GRUPO 21 - Gaspar 0 Eunen - Teixeira 1 Becker.

GRUPO 22 - Cleto 0 Lee - Lee 1 Garcia - Lopes 1 Cleto - Lopes 1 Raggiotto - Garcia 1 Cleto.

GRUPO 23 - Nunes 0 Faria - Ferrari 1 Rikli - Amaral 0 Nunes - Donizetti 1 Alair - Nakata 1 Alair - Alair 0 Junqueira - Gil 1 Junqueira - Amaral 1 Vieira - Alair 0 Nunes - Portella 1 Alair - Rikli 1 Alair - Alair 0 Faria.

GRUPO 24 - Cardoso 0 Freitas - Gaspar 0 Barbosa - Anjos 1 Gaspar - Cardoso 0 Anjos - Freitas 1 Anjos (21a) - Dario 0 Anjos - Anjos 0 Pavan - Pereira 0 Cardoso.

GRUPO 25 - Magalhães 0 Santos - Santos 1 Begrow (21a) - Begrow 0 Magalhães (21a). Joaquim de Deus Filho abandona.

GRUPOS 26 a 40

Diretor: Nêvio João
Caixa Postal 1031
79001 - Campo Grande - MS

Sem ocorrências no período.

GRUPOS 41 a 55

Diretor: Pedro Corrêa Cabral
SQS 110 - Bloco F - Apto. 104
70373 - Brasília - DF

GRUPO 41 - Carlsen 0 T. Costa - Jensen 0 Rikli - Senff 0 Rikli - Abraçado 1 C. Carvalho - Rikli 0 C. Fernandes - T. Costa 1 Senff.

GRUPO 42 - Inácio 1 P. Silva - Bergamaschi 1 Essado - Bergamaschi 1 Inácio - R. Dutra 1 A. Moura - Massa 0 Inácio - Inácio 0 Jensen - Massa 1 Jensen - Essado 0 Jensen - Stephenson 0 P. Barros - R. Dutra 0 Essado - Bergamaschi 0 P. Ferreira - P. Ferreira 0,5 Essado - Antônio Álvaro de Assis Moura eliminado (art. 23).

GRUPO 43 - L. Sousa 0 H. Corrêa - L. Sousa 0 M. Machado - B. Cruz 0 Vasconcelos - S. Feitosa 0,5 Massa - C. Carvalho 1 H. Corrêa - L. Sousa 0 S. Feitosa - B. Cruz 0 J. Pereira.

GRUPO 44 - B. Silva 1 M. Nunes - C. Costa 0 R. Araújo - Rolim 0 Osipi - M. Nunes 1 Rolim - Fagnoli 1 M. Nunes - B. Silva 0,5 Rolim - R. Araújo 1 Rolim - Rolim 1 G. Lopez - S. Lages 0 Wallau - Jair Osipi eliminado (art. 23).

GRUPO 45 - Cano 0 B. Martins - S. Filho 0 Saraiva - B. Martins 1 V. Silva - Saraiva 1 S. Lages - Cano 0 Franzon - C. Costa 1 S. Lages - A. Oliveira 1 Saraiva - S. Lages 0,5 V. Silva - Franzon 1 Saraiva.

GRUPO 46 - S. Feitosa 0,5 Abramides - Abramides 1 P. Ferreira - P. Ferreira 1 Amorim.

GRUPO 47 - F. Marques 0,5 S. Lopes - H. Corrêa 0 Destefenni - Macário 1 H. Corrêa - S. Lopes 1 H. Corrêa - Martinho 0 Pereira - Macá-

rio O Martinho - Pereira 1 F. Marques - Destefenni 1 F. Marques - S. Lopes 0 Pereira - Emerson Santa Cruz Herculanio eliminado (art. 26).

GRUPO 48 - Nagy 0,5 Karoly - G. Batista 0 Kaupert - Karoly 1 Leon - Kaupert 0 Ordakowski.

GRUPO 49 - Serschon 0 M. Andrade - F. Almeida 0 Serschon - F. Almeida 0 B. Costa - Leone 1 F. Almeida - Serschon 0,5 Chedid - Leone 1 B. Lima - B. Lima 0 F. Braga.

GRUPO 50 - S. Maia 0,5 Figueiredo - Rolim 0,5 K. Cardoso - Abraçado 0,5 Rolim - S. Maia 1 C. Carvalho - C. Carvalho 1 Abraçado.

GRUPO 51 - Coltro 0 Pantoja - Bemvenuti 0 Ordakowski - M. Moreira 1 V. Pádua - Odaowski 0,5 Névio - Névio 0 V. Pádua - Pantoja 0 Bemvenuti - C. Costa 0 Ricupero - Pantoja 1 C. Costa - M. Moreira 1 C. Costa - S. Fonseca 0 V. Pádua - Coltro 1 V. Pádua - V. Pádua 0 C. Costa.

GRUPO 52 - Zanetti 0,5 Baena - A. Barata 1 Baena - Zanetti 0,5 Bruno - Piccoli 1 Stephenson - Piccoli 0 Zanetti.

GRUPO 53 - H. Corrêa 0 Rizzardi - M. Andrade 1 Kuroiwa - Rizzardi 1 Lara - Perego 1 Damaceno - Lara 1 Ancelmo - Ancelmo 1 H. Corrêa - Milton Sampaio Dahyr Junior eliminado (art. 23)

GRUPO 54 - B. Lima 1 Berdaky - Wingert 0 Mundstock - Guaraciaba 1 Cano - F. Almeida 1 Cano - Mundstock 1 W. Pereira - Kaupert 1 Cano - Berdaky 0 Cano - Guaraciaba 0,5 Mundstock - B. Lima 1 Cano - Cano 0 W. Pereira.

GRUPO 55 - F. Nogueira 0 H. Barata - R. Dutra 1 Ayjara - R. Neto 0 R. Dutra - H. Barata 0 B. Oliveira - B. Oliveira 1 R. Dutra - B. Oliveira 1 R. Magalhães - R. Magalhães 0 H. Barata - Ayjara 1 P. Ferreira.

GRUPOS 56 a 69

*Diretor: Manoel Maria Cardoso Filho
Rua João Lira, 161/401
22430 - Rio de Janeiro - RJ*

Licença do diretor.

CAMPANHA DOS 2.000 SÓCIOS

O CXEB precisa de 2.000 sócios para manter o padrão de sua RBXP e os seus demais serviços, como cadastramento, etiquetas, etc. Além disso precisa desenvolver novas idéias. Para tudo isso, e para manter baixo o valor de sua anuidade temos que conseguir um quadro associativo atuante e ativo acima de 2.000 sócios.

Lembramos que a cada associado apresentado, você fará juz a um prêmio que lhe é automaticamente creditado, prorrogando o vencimento de sua anuidade em três meses.

Colabore com o CXEB. Divulgue-o entre seus amigos. Traga-os para o nosso clube.

PRESTIGIE. COLABORE. PRESTIGIE. COLABORE. PRESTIGIE.

AJUDE O C.X.E.B.

Veja na etiqueta de endereçamento da revista o mês de vencimento da sua anuidade. Colabore com a Tesouraria, enviando seu cheque com antecedência.

TORNEIO JUVENTUDE

IV – FINAL

Início em: 01.12.83

Término em aberto

O campeão estará automaticamente classificado para a fase semifinal do próximo Campeonato Brasileiro Individual.

Diretor: Adilson Martins Coelho
R. José Tassarollo Santos, 32
28625 – Nova Friburgo - RJ

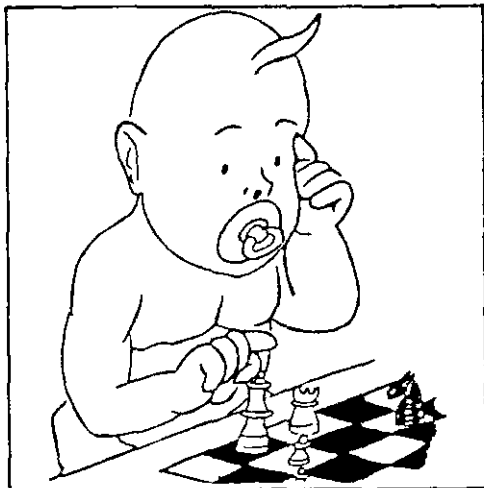

IV – FINAL	1	2	3	4	5	6	7	8	9	Pts.	Clas.
J. Macário Silva		0	=	1	1	0	1	0	1	4,5	4º
S. Antenor Carvalho	1		1	1	=	1	1	0	1	6,5	2º
E. Vargas Garcia	=	0		1	=	=	=	0	1	4,0	5º
M. Renato Iwakura	0	0	0		0	0	0	0	1	1,0	8º
V. Araújo da Cunha	0	=	=	1		0	0	0	1	3,0	7º
M. Rogério Iwakura	1	0	=	1	1		=	=	1	5,5	3º
D. Fábio Oliveira	0	0	=	1	1	=		0	1	4,0	6º
E. França Teixeira	1	1	1	1	1	=	1		1	7,5	1º
E. Andrade Filho	0	0	0	0	0	0	0	0		0,0	9º

V – FINAL

Início: 02.01.86

Término em aberto

O campeão estará automaticamente classificado para a fase semifinal do próximo Campeonato Brasileiro Individual.

Diretor: Fernando Wallau
Rua Vaz e Silva, 41
91.040 – Porto Alegre - RS

Lee O Iwakura – Ronsani O Lee – Alcindo
0,5 José Eduardo – Cezar Augusto Sizanowski
abandona.

VI – PRELIMINAR

Início: 02.01.86

Término: 02.07.86

Os dois primeiros colocados de cada grupo estarão automaticamente classificados para a Fase Final.

Diretor: João Pessoa de Lima
Rua Rio Grande, 180
38700 – Patos de Minas - MG

GRUPO 03 – Adriano 1 Santos – Santos 1
Simonato – Susin 1 Simonato – Susin 1 Mendes
– Serafini 1 Simonato – Admir 1 Leite – Adriano
0,5 Admir.

GRUPO 04 – Denis Moreira Leite abandona.

GRUPO 05 – Kurita 1 Moraes.
GRUPO 06 – Pupo 1 Oliveira Jr – Marcos
de Almeida Damasceno eliminado (art. 23).

CAMPEONATOS ESTADUAIS

II CEI - RS — Preliminar

Início em: 01.05.85 Término em: 01.11.86
Os dois primeiros colocados de cada grupo estarão automaticamente classificados para a Fase Final.



Diretor: Maurício S. F. Moreira.
Rua Lutfalia Salim Achoa, 153
04017 — São Paulo — SP.

GRUPO 01 — Franzon 0 Oliveira — Pulsy 0 Oliveira — Encerrado: 1º) José Jorge Oliveira da Silva 6,0; 2º) Roberto Silveira 4,5; 3º) Marcus Antônio Rolim Silva 4,0; 4º) Paulo Vicente Konzen 3,0; 5º) Antônio Carlos Pulsy 2,0; 6º) Ricieri Franzon 1,5; 7º) Valmor Souza Goularte 0,0 — **Classificados:** Oliveira e Silveira.

GRUPO 02 — Lino 0,5 Bastos.

GRUPO 03 — Fetter 0,5 Saraiva.

GRUPO 05 — Leal 1 Szobot — Alcindo 1 Leal — Lima 1 Alcindo — Encerrado: 1º) Carlos Haine Szobot 3,0; 2º) Hamilton Moraes Leal 2,5 (SB 4,25); 3º) José Luiz Marques Lima 2,5 (SB 3,25); 4º) Alcindo Luz Bastos da Silva Filho 2,0; 5º) Altamiro Alves Kuser 0,0; Luiz Felipe De La Rocha Barcelos: Inscrição cancelada — **Classificados:** Szobot e Leal.

I CEI-SP — Final



Início: 02.09.85 Término em aberto
O campeão e o vice estarão automaticamente classificados para a próxima semifinal do Campeonato Brasileiro Individual.

Diretor: Nélson Hirsch
Caixa Postal 492
85800 — Cascavel — PR

Héctor 1 Falleiros — Portilho 1 Alejandro — Portilho 1 Dicolla — Natalino 1 Dicolla — Dicolla 1 Névio João — Alejandro 0 Martins — Névio João 0,5 Falleiros — Denis de Brong Mattar abandona.

II — SEMIFINAL

Início: 01.10.86 Término: 01.04.88
Os dois primeiros colocados de cada grupo, estarão classificados para a fase Final.

Diretor: Ruy Castro M. Silva.
R. Melchíades Picanço, 28
24.210 — Niterói - RJ/.

GRUPO 01 — Álvaro Camargo da Silva:
Inscrição cancelada.

GRUPO 04 — Célio Ferraz Ribeiro: Inscrição cancelada — **Meteo Medina Alvarez:** Inscrição cancelada.

III — PRELIMINAR

Início: 01.09.86

Término: 01.03.88

Houve 202 inscrições e foram formados 22 grupos;
Os dois primeiros colocados de cada grupo estarão
classificados para a Semifinal.

Diretor: Ramiro da Costa Almeida
Av. Goes Monteiro, 8/1103 — B-E
22.290 — Rio de Janeiro - RJ/

GRUPOS 01 a 11

GRUPO 05 — Laudelino Santana: Inscrição
cancelada.

GRUPO 07 — Laudelino Santana: Inscrição
cancelada.

GRUPOS 12 a 22

Diretor: Sérgio Gonçalves Barbosa
Estrada Velha da Pavuna, 4341/402 — B-42
20.761 — Rio de Janeiro /RJ/

Sem ocorrências no período.

I CEI-PE — Preliminar

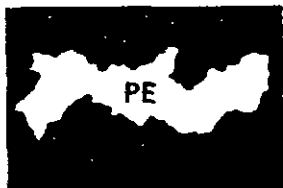

Início: 01.05.85

Término: 01.11.86

Os dois primeiros colocados de cada grupo estarão
automaticamente classificados para a fase final.

Diretor: Alfredo C. S. Dutra Neto
Caixa Postal 192
20001 — Rio de Janeiro - RJ

I CEI-PE/02	Nº	1	2	3	4	5	Pts.	Cl.
Marcos Koatz	1		1	=	1	1	3,5	1º
Elsazar P. P.	2	0		0	0	0	0,0	5º
Veldir O. Silva	3	=	1		1	1	3,5	1º
Marcos M.O.Jr.	4	0	1	0		1	2,0	3º
Marcelo A. U.	5	0	1	0	0		1,0	4º

I CEI-BA — Preliminar

Início: 01.05.85

Término: 01.11.86

Os dois primeiros colocados de cada grupo estarão
automaticamente classificados para a Fase Final.

Diretor: Alfredo C. S. Dutra Neto
Caixa Postal 192
20001 — Rio de Janeiro - RJ



GRUPO 01 — Guimarães 1 Araújo — Fon-
seca O Guimarães.

I CEI-MG — Final

Início: 01.04.84

Término em aberto

O campeão e o vice estarão automaticamente classificados para a próxima semifinal do Campeonato Brasileiro Individual.



Diretor: Maurício S. F. Moreira
Rua Lutfalla Salim Achoa, 153
04017 — São Paulo — SP.

I CEI-MG — FINAL	1	2	3	4	5	6	7	8	9	10	Pts.	Clas.
Guilherme Almeida de Andrade		1	1	=	x	1	1	-	1	1	7,0	1º
Orivaldo Gabriel Pereira	0		=	0	x	1	0	0	0	0	1,5	8º
Sérgio Leoncio Cibulski	0	=		=	x	1	=	1	1	0	4,5	4º
Marco Antonio de Almeida	=	1	=		x	1	0	=	1	1	5,5	3º
Marcio Daniel de Barros Accioly	x	x	x	x		x	x	x	x	x	-	1C
Marcos Antonio da Silva Miranda	0	0	0	0	x		0	0	0	0	0,0	9º
Francisco Carlos Coelho Schwab	0	1	-	1	x	1		1	1	1	6,5	2º
Onivaldo Carlos Paiva	=	1	0	=	x	1	0		1	0	4,0	5º / 6º
Francisco Carlos Delfino	0	1	0	0	x	1	0	0		1	3,0	7º
Ricardo Affonso Junqueira Jr.	0	1	1	0	x	1	0	1	0		4,0	5º / 6º

II CEI-MG — Preliminar

Início: 01.05.85

Término: 01.11.86

Os dois primeiros colocados de cada grupo estarão automaticamente classificados para a fase final.

Diretor: Vanildo João Kaupert
Rua Guarará, 538 — Apto. 152
01425 — São Paulo — SP

Sem ocorrências no período.

II CEI-SC — Final

Memorial Fritz Guido Hoffman



Início: 01.09.86

Término: em aberto

Diretor: Nelson Hirsch
Caixa Postal 492
85.800 — Cascavel — PR.

Participantes: Carlos Fernando Agustini, Rogério Honorato Tonoli, Roland Rikli, Oscar Rikli, Dieter Hans Bruno Kohl, Remy Becker Filho, Célio Kellermann, Marcos Geraldo de Giacometti, Arcibaldo de Souza e Nilo Feliciano — Dieter Hans Bruno Kohl inscrição cancelada.

III — Preliminar

Início: 01.09.86

Término: 01.03.88

Houve 60 inscrições e foram formados 07 grupos.
Os dois primeiros colocados de cada grupo estarão
classificados para a final.

Diretor: João de Deus Carvalho
Rua Leopoldo, 136 — Apto. 102-A
20.541 — Rio de Janeiro - RJ
Sem ocorrências no período.

I CEI-RJ — Final Memorial Carlos José Gross



Início: 02.09.85

Término em aberto

O Campeão e o vice estarão automaticamente
classificados para a próxima semifinal do Campeo-
nato Brasileiro Individual.

Diretor: Sidnei Martins
Caixa Postal 771
97.001 — Santa Maria - RS

Sem ocorrência no período.

II — Final Memorial José Thiago Mangini

Início: 01.09.86

Término: em aberto

Diretor: Nelson Hirsch
Caixa Postal 492
85.800 — Cascavel - PR

Participantes: Zélio Bernardino, Thadeu Ernesto Senna Portella, Fernando Antônio Barros Madeu, José Antônio Fabiano Mendes, Ira Mark Brinn, Leon Ejzenberg, José Joaquim de Amorim Neto, Luiz Carlos Santos Galvão, Marco Polo Rios Simões, Luiza Katia Andrade Castelo Branco, Ricardo do Nascimento, Antônio Carlos Macedo Giudicelli, Paulo Ricardo Paul, João Carlos de Freitas Borges, Dijelma Baptista Caiata, e Cláudio Zaltzman — Ricardo do Nascimento inscrição cancelada — Antônio Carlos Macedo Giudicelli inscrição cancelada.

III — Preliminar Memorial João Batista Cúrcio

Início: 01.09.86

Término: 01.03.88

Houve 113 inscrições e foram formados 16 grupos.
Os dois primeiros colocados de cada grupo estarão
classificados para a Semifinal.

Diretor: João Manoel de Campos
Caixa Postal 99
13.001 — Campinas - SP
Sem ocorrências no período.

II - CEI-PR - Final Memorial Otto Mak

Início: 01.09.86

Término: em aberto

Diretor: Iluska Pereira da Cunha Simonsen
Av. Vieira Souto, 350 - Apto. 302
22.420 - Rio de Janeiro - RJ



Participantes: Nélson Hirsch, James Jensen, Ruy Henrique Stankiewicz, Carlos Alexandre de Faria, Sérgio Alexandre Dmitruk, Pedro Antônio Simões, Victor de Pádua Pereira, Durval M. Rosário Filho, Edmundo Zuchowski Filho.

III - Preliminar

Início: 01.09.86

Término: 01.03.88

Houve 69 inscrições e foram formados 08 grupos. Os dois primeiros colocados de cada grupo estarão classificados para a final.

Diretor: Iluska Pereira da Cunha Simonsen
Av. Vieira Souto, 350 - Apto. 302
22.420 - Rio de Janeiro - RJ

Sem ocorrências no período.

II CEI-ES - Final

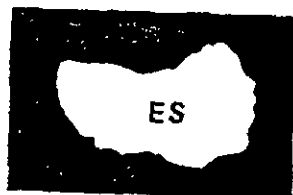

Início: 01.05.85

Término em aberto

O campeão e o vice estarão automaticamente classificados para a próxima semifinal do Campeonato Brasileiro Individual.

Diretor: Joaquim Fabiano Alves
Rua Campos Sales, 123
18.200 - Itapetininga - SP

Sem ocorrência no período.

I CEI-MA - Final

Início: 01.05.85

Término em aberto

O campeão e o vice estarão automaticamente classificados para a fase semifinal do próximo Campeonato Brasileiro Individual.

Diretor: Joaquim Fabiano Alves.
Rua Campos Sales, 123
18.200 - Itapetininga - SP.



Sem ocorrência no período.

I CEI-PB — Final

Início: 10/05/85

Término em aberto

O campeão e o vice estarão automaticamente classificados para a próxima semifinal do Campeonato Brasileiro Individual.

Diretor: Joaquim Fabiano Alves
Rua Campos Sales, 123
18.200 — Itapetininga - SP

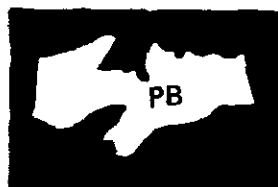

Sem ocorrência no período.

I CEI-GO/DF — Preliminar



Início: 01.05.85

Término: 01.11.86

Os dois primeiros colocados de cada grupo estarão automaticamente classificados para a fase final.

Diretor: Aulísio Alves
Rua Camé, 682
03121 — São Paulo - SP

GRUPO 04 — Gomes O Carvalho.

TORNEIOS TEMATICOS

Inscrições com o diretor Laudelino Joaquim Santana Filho (Caixa Postal 68 — 06301 Carapicuíba — SP). Cada grupo é formado por 07 jogadores e a taxa de inscrição é de Cz\$ 10,00 por grupo. É permitida a participação simultânea em mais de um grupo. Indicamos a seguir os temas válidos para 1987:

TQ/01 — Defesa Caro-Kann — Ataque Panov. 01. P4R, P3BD; 02. P4D, P4D; 03. PxP, PxP; 04. P4BD.?

TQ/02 — Defesa Nimzoíndia — Var. Leningrado: 01. P4D, C3BR; 02. P4BD, P3R; 03. C3BD, B5C; 04. B5C.?

TQ/03 — Abertura Ruy Lopes — Var. das Trocas: 01. P4R, P4R; 02. C3BR, C3BD; 03. B5C, P3TD; 04. BxC, PDxB; 05.?

TQ/04 — Defesa Índia do Rei — Ataque dos 4 peões: 01. P4D, C3BR; 02. P4BD, P3CR; 03. C3BD, B2C; 04. P4R, P3D; 05. P4B.?

TQ/05 — Defesa Francesa — Sistema Tarrasch: 01. P4R, P3R; 02. P4D, P4D; 03. C2D.?

TQ/06 — Gambito da Dama — Ataque das Minorias: 01. P4D, P4D; 02. P4BD, P3R; 03. C3BD, C3BR; 04. B5C, CD2D; 05. P3R, P3B; 06. PxP, PRxP; 07. C3B, B2R; 08.?

TQ/07 — Defesa Siciliana — Var. Polugayevsky: 01. P4R, P4BD; 02. C3BR, P3D; 03. P4D, PxP; 04. CxP, C3BR; 05. C3BD, P3TD; 06. B5CR, P3R; 07. P4BR, P4C; 08.?

TQ/08 — Defesa Índia da Dama — 01. P4D, C3BR; 02. P4BD, P3R; 03. C3BR, P3CD; 04.?

TQ/09 — Gambito Evans — 01. P4R, P4R; 02. C3BR, C3BD; 03. B4B, B4B; 04. P4CD.?

TQ/10 — Abertura Escocesa: 01. P4R, P4R; 02. C3BR, C3BD; 03. P4C.?

Obs.: A interrogação (?) indica de quem é a vez de jogar.

TORNEIOS DE CLASSIFICAÇÃO

Acesso à Categoria Especial — TE

Os dois primeiros colocados de cada grupo serão promovidos à Categoria Especial, e o vencedor do grupo adquire o direito de participar diretamente da próxima semifinal do Campeonato Brasileiro Individual.

Aqueles que não alcançaram 33% dos pontos possíveis deverão voltar aos Torneios de Classificação da 1ª Categoria — TCI.

Diretor: Marco Antônio Almeida
Caixa Postal 512
20.001 — Rio de Janeiro - RJ

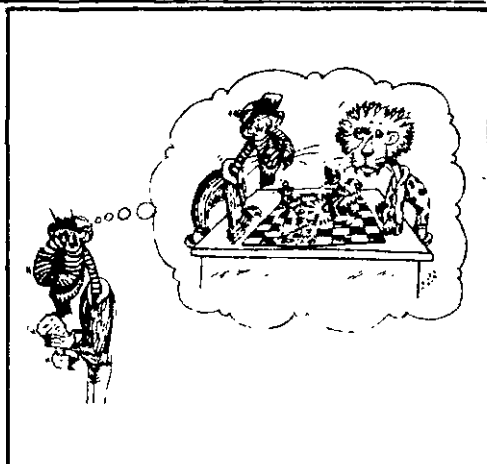

Licença do diretor.



TCI — Primeira Categoria

Aqueles que obtiverem 75 por cento dos pontos possíveis confirmam a 1ª Categoria e adquirem o direito de jogar os Torneios de Acessos à Categoria Especial — TE. Os demais deverão voltar aos Torneios de Classificação da Segunda Categoria — TCII.

Até Grupo 300

Diretor: Luiz Augusto S. Gaspar
Rua Borges Lagoa, 977/82
04038 — São Paulo - SP

GRUPO 258 — Marmontel 0,5 Santana.

GRUPO 259 — Diniz 0,5 Coelho.

TCI-Gr. 257	Nº	1	2	3	4	5	6	7	Pts.	Clas.
V. C. Luz	1	1	=	1	1	0	1		4,5	3º
S. Kauffman	2	0		0	1	1	0	1	3,0	4º
C. Felício	3	=	1		1	1	=	1	5,0	2º
W. Krauss	4	0	0	0		0	0	1	1,0	6º
F. Pigon	5	0	0	0	1		0	1	2,0	5º
F. X. Cenjor	6	1	1	=	1	1		1	5,5	1º
A. L. Castro	7	0	0	0	0	0	0		0,0	7º

TCI-Gr. 260	Nº	1	2	3	4	5	6	7	Pts.	Clas.
J. Scaglia	1		1	1	=	1	0		3,5	1º
R. Diniz	2	=							—	—
C. Quaresma	3	0			0	1	0	=	1,5	5º
L. Santana	4	0		1		0	1	1	3,0	3º
M. A. Santos	5	=		0	1		1	1	3,5	1º
F. Medeiros	6	0		1	0	0		0	1,0	6º
M. Rodrig.	7	1	=		0	0	1		2,5	4º

GRUPO 261 – Scaglia 0,5 Santos.

GRUPO 262 – Pigon 0,5 Terra.

GRUPO 266 – Prado 0 Pulsy – Prado 0 Meneguzzi – Ribeiro 0 Sundaes.

GRUPO 267 – Medina 1 Luna.

GRUPO 268 – Serafini 1 Luna – Weirich 0 Pavan.

GRUPO 269 – Mazzarolo 0 Teixeira – Teixeira 0,5 Vital.

GRUPO 270 – Ruiz 1 Weirich.

GRUPO 275 – Santos 0 Ferrari.

GRUPO 276 – Albuquerque 0,5 Correia – Correia 0,5 Santos – J. O. Santos 0 M. A. Santos.

GRUPO 277 – Ferrari 1 Carvalho – Teixeira 1 J. F. Santos – M. A. Santos 1 J. F. Santos – M. A. Santos 0 Teixeira.

GRUPO 279 – Carvalho 0 Sopko – Carvalho 0 Renato – Renato 1 Sopko.

GRUPO 280 – Pulsy 0 Mazzarolo – Mazzarolo 0,5 Bonani.

GRUPO 281 – Aranega 1 Alves.

GRUPO 282 – Eismberg 1 Bonani – Bonani 0,5 Aranega – Aranega 0 Eismberg.

GRUPO 283 – Rocha 1 Oliveira – Andrade 1 Mendes – Capucci 1 Andrade.

GRUPO 284 – Rocha 1 Francimar – Rocha 1 Santos – Joaquim de Deus Filho abandona.

GRUPO 286 – Lee 1 Andrade – Andor 1 Dourado – Dinálio Marques Dourado eliminado (art. 23).

GRUPO 288 – Rolim 1 Mendonça – Dinálio Marques Dourado eliminado (art. 23).

GRUPO 289 – Pereira 0,5 Tranjan – Mendonça 0 Quixada.

GRUPO 290 – Rubens Guido Durnbusch abandona.

GRUPO 291 – Marcos Andre Gomes de Souza eliminado (Art. 23).

GRUPO 293 – Maia 1 Lopes – Ribeiro 0 Lino.

GRUPO 295 – Herisonlino da Silva Coutinho inscrição cancelada.

GRUPO 299 – Ademir Amado Guedes eliminado (art. 23).

TCII – Segunda Categoria

O vencedor de cada Grupo será promovido à 1ª Categoria, devendo confirmar a mesma através dos Torneios de Classificação da 1ª Categoria – TCI. Aqueles que não alcançarem 33% dos pontos possíveis deverão voltar aos Torneios de Classificação da Terceira Categoria.

Até Grupo 365

Diretor: Torben E. Carlsen

Rua Nebraska, 443

04560 – São Paulo - SP

GRUPO 263 – Encerrado: 19) Jairo Gabriel de Oliveira 6,0; 29) Darly Nascimento Amorim 4,5; 39) Altair Antônio de Souza 4,0; 49) Vanildo João Kaupert 3,5; 59) Marcelo Serner 2,0; 69) Roberto Marques Correia da Silva 1,0; 79) Joubert Antônio de Carvalho 0,0 pts.

GRUPO 283 – Bemvenuti 0 Becker (julg.) – Sizanoski 1 Bemvenuti (julg.) – Becker 0 Sizanoski (julg.) – Encerrado: 19) César Augusto Sizanoski 5,0; 29/39) Dario da Silva e Manoel

Henrique Becker 4,5; 49) Giovanni Antônio Bemvenuti 4,0; 59) Lylio Duarte 2,0; 69) Carlos Alberto Brevillet Seidl 1,0; 79) Antônio Luiz do Nascimento 0,0 pts.

GRUPO 295 – Guimarães 0,5 Paiva (julg.) – Encerrado: 19) Clóvis Alberto Silva Castro 6,0; 29) José Dalmo Faria de Almeida 5,0; 39) José Antônio Biazetti 4,0; 49/59) José de Souza Guimarães e Paulo Murilo de Paiva 2,5; 69) Christian Marcos Santos de Mello 1,0; 79) Antônio Omar Guerreiro D'Antona 0,0 pts.

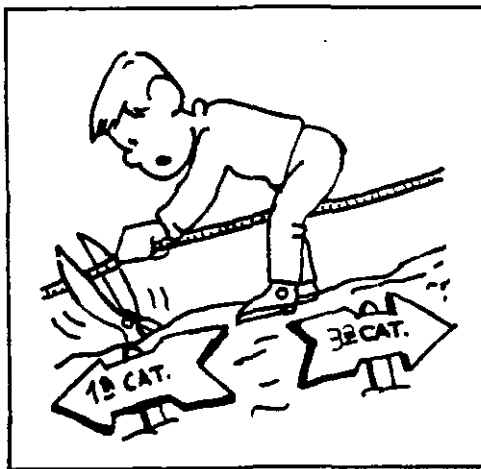

GRUPO 301 — Biassi 1 Paulino — P. Pereira 0 Biassi (jul.) — **Encerrado:** 19) Denis Moreira Leite 4,5; 29) Ricardo de Biasi Ribeiro 3,5; 39) Dirceu Cleto Jr. 3,0; 49/59) João Alberto Correia da Silva e Marcelo Paulino 2,5; 69/79) Pedro Pereira da Silva F9 e Jorge Ribas Cepafons 2,0 pts.

GRUPO 302 — Schott 1 Jairo — **Encerrado:** 19) Paulo César Soares 4,5; 29/39) João Ricardo Silveira Pupo e Shimson Gunter Schott 3,5; 49) José Cláudio de Melo 2,0; 59) Jairo Cirino da Silva 1,5; 69) Raymundo Pereira de Souza 0,0 pts — Waldomiro Dias Machado Jr. inscrição cancelada.

GRUPO 304 — Miranda 0,5 William — **Encerrado:** 19) William Almeida de Carvalho 5,5; 29) Francisco José Vaz Porto 5,0; 39) Nilson Santos 4,0; 49) Mário Kazumassa Shimao 3,0; 59) José Augusto de Miranda 2,5; 69) Eugênio Schoffen 1,0; 79) Vanderlei de Oliveira Fernandes 0,0 pts.

GRUPO 305 — Dacio 1 Nilson — R. Costa 0 Anjos — **Encerrado:** 19/29/39) Namy Carlos de Souza F9, Dacio Resende e José Augusto Pereira dos Anjos 5,0; 49) Ary Monteiro da Silva 3,0; 59) Nilson Santos 2,0; 69) Newton Prado 1,0; 79) Ricardo Borges da Costa 0,0 pts.

GRUPO 306 — R. Franca 0 Nilson (jul.).

GRUPO 307 — Ary 1 Manoel Fco. (jul.) — Manoel Fco. 1 Pires (jul.) — **Encerrado:** 19) Guerche da Silva Ribeiro 5,5; 29/39) Ary Monteiro da Silva e Manoel Fco. C. Paes Andrade Neto 4,5; 49) Elson Ribeiro Pereira 3,0; 59) José Antônio Meyer Pires 2,5; 69) Pedro Antônio Simões 1,0; 79) José Anchieta Costa Aguiar Toschi 0,0 pts.

GRUPO 308 — Santos 0x0 Louzada (art. 33) — **Encerrado:** 19) Namy Carlos de Souza F9 6,0; 29/39) Ricardo Rudge Ramos e Luiz Carlos de Freitas 4,5; 49) José Augusto Costa Cardoso 3,0; 59/69) Renato Luís de Castro Santos e Reginaldo de Miranda Louzada 1,0; 79) Pedro Antônio Simões 0,0 pts.

GRUPO 309 — Fetter 1 Manoel Fco. — **Encerrado:** 19/29) Clebert Ivo Fetter e Gilson Gonçalves 5,0; 39) Manoel Fco. C. Paes de Andrade Neto 4,5; 49) Newton Prado 3,5; 59) Renato Luís de Castro Santos 2,0; 69) Marco Antônio Garcia Fernandes 1,0; 79) José Roberto Martins Simonini 0,0 pts.

GRUPO 311 — Gasparello 0,5 Guerche.

GRUPO 313 — Porto 1 Weikersheimer — Biasi 0,5 Porto — Torben 0 Rodrigo — Porto 1 Torben.

GRUPO 314 — Roque Terrago Santos abandona.

GRUPO 319 — Kipper 0,5 Admir — Kellermann 0 Admir — Kipper 1 Kellermann.

GRUPO 320 — Gaspar 0 Careta — Weikwe-sheimer 1 Gaspar.

GRUPO 322 — Márcio Mozart Tenório Vasconcelos eliminado (art. 23) — **Encerrado:** 19) Alao Franco Martins 5,0; 29/39) Francisco Arnulpho Pamplona Pessoa e Jorge Luiz de Freitas Amorim 4,0; 49) Fábio Agostini Granzoti 3,5; 59/69) Admir Gomes de Moraes e Márcio Mozart Tenório Vasconcelos 2,5; 79) Juscelino da Cunha Alexandre 0,0 pts.

GRUPO 323 — Alao 0,5 Yasuda.

GRUPO 325 — Victor 0,5 Alao — Ordo kowski 1 Victor — Marcos Antônio Januario e Josias de Camargo Moraes abandonam.

GRUPO 326 — Aristides 0 Gerson — Garcia 0 Gerson — Victor 0 Gerson — Victor 1 Garcia — Victor 1 Alao — Alao 0 Aristides

GRUPO 327 — Gaios 1 Meyer

GRUPO 328 — Vieira 0 Marques — Alcindo 0 Marques.

GRUPO 329 — Dornas 0 Monteiro.

GRUPO 330 — Kellermann 0,5 Herminio.

GRUPO 333 — Schmidt 1 Stephenson.

GRUPO 334 — Szongott 0 Feitosa — Muller 0 Feitosa — Silverio 1 Muller — Feitosa 0,5 Silverio — Pascheto 0 Stankievicz — Stankievicz 1 Feitosa

GRUPO 335 — Garcia 0 Szongott — Maronese 0 Araújo — Garcia 0 Maronese — Moacir 1 Feitosa.

GRUPO 337 — P. Lima 1 Valmari.

GRUPO 338 — Aldrin 0 Paulo Afonso — Alceste 0 Paulo Afonso — Paulo Afonso 1 Rudimar

GRUPO 339 — Tanimoto 0 Sarubbo — Soares 0,5 Tanimoto.

GRUPO 340 — Renulfo 0 Kurita.

GRUPO 343 — Arroio Jr 1 Mascote — Arroio Jr 1 Figueiredo — Mascote 1 Kellermann.

GRUPO 344 — Gonçalves 1 Valmari.

GRUPO 346 — Tenca 1 Ivan.

GRUPO 347 — Antônio José Henriques abandona.

GRUPO 348 — Sérgio Leme dos Santos abandona.

GRUPO 350 — Josias Camargo Moraes abandona.

GRUPO 351 — Nelson Gil 1 Arroyo.

GRUPO 352 — Nelson Gil 0,5 Bruno.

GRUPO 353 — Melo 0,5 Silverio.

GRUPO 354 — Oliveira 1 William — Berard 0,5 Oliveira.

GRUPO 355 — Josino 1 Nako — Tomakiti 1
Ciaumari — Pilz 1 Tomakiti — Josino 0 Ciaumari.
GRUPO 358 — Sildenir 0 Kurita — Godot 1
Sildenir — Sildenir 0 Pereira.

GRUPO 360 — Marco Antônio Chaves inscrição cancelada.

GRUPO 361 — Grava 1 Gilberto.

GRUPO 365 — Maurício França dos Santos abandona.

GRUPO 366 EM DIANTE

Sem ocorrências no período.

Diretor: Bernardo de Oliveira Martins
Rua Albuquerque Lins, 724 — Apto. 74
01230 — São Paulo - SP



TCIII — Terceira Categoria

O vencedor de cada grupo será promovido à 2ª Categoria adquirindo o direito de jogar os Torneios de Classificação de 2ª Categoria — TCII.

Diretor: Ricieri Franzon
Av. Venâncio Aires, 863/102
90.040 — Porto Alegre - RS

TCIII - Gr. 126	1	2	3	4	5	6	7	Pts.	Clas.
H. Araujo		1	1	1	1	1	1	6,0	1º
E. Pereira	0		1	=	1	1	1	4,5	2º
C. Lansana	0	0		0	0	0	0	0,0	7º
E. Brito	0	=	1		1	1	1	4,5	2º
E. Montes	0	0	1	0		0	0	1,0	6º
F. Villas Boas	0	0	1	0	1		=	2,5	4º
E. Barbosa	0	0	1	0	1	=		2,5	4º

TCIII - Gr. 129	1	2	3	4	5	6	7	Pts.	Clas.
R. Rosa		1	=	1	=	=	=	4,0	3º
M. Puggian	0		0	1	0	0	0	1,0	6º
S. Almeida	=	1		1	0	0	0	2,5	5º
D. Cavaleiro	0	0	0		0	0	0	0,0	7º
C. Legrotti	=	1	1	1		1	1	5,5	1º
J. Sanchez	=	1	1	1	0		0	3,5	4º
L. Gonçalves	=	1	1	1	0	1		4,5	2º

GRUPO 130 — Consolino 1 Celair.
GRUPO 131 — Claudinei 0 Wilson.
GRUPO 133 — Márcio 0 Fernando.
GRUPO 135 — Heitor 1 Schiavon.

TCIII - Gr. 127	1	2	3	4	5	6	7	Pts.	Clas.
F. Villas Boas		0	0	1	=	=	=	2,5	5º
R. Barbosa	1		=	1	1	1	1	5,5	1º
E. Paula	1	=		1	1	=	0	4,0	2º
J. Santos	0	0	0		0	0	0	0,0	7º
F. Rosa	=	0	0	1		=	=	2,5	5º
J. Cassoti	=	0	=	1	=		1	3,5	3º
S. Toledo	=	0	1	1	=	0		3,0	4º

TCIII - Gr. 137	1	2	3	4	5	6	7	Pts.	Clas.
H. Santos		0	0	1	0	0	0	1,0	6º
O. Silva	1		0	1	1	0	0	3,0	4º
V. Bellaver	1	1		1	1	0	0	4,0	3º
J. Machado	0	0	0		0	0	0	0,0	7º
J. Tortoza	1	0	0	1		0	0	2,0	5º
E. Capatti	1	1	1	1	1		1	6,0	1º
D. Beecher	1	1	1	1	1	0		5,0	2º

TCIII - Gr. 139	1	2	3	4	5	6	7	Pts.	Clas.
R. Daniel	■	-	1	0	0	1	1	3,0	3º
F. Becker	-	■	-	-	-	-	-	-	-
S. Taketa	0	-	■	0	0	0	0	0,0	6º
J. Oliveira	1	-	1	■	-	1	1	4,5	1º
N. Santos	1	-	1	-	■	1	1	4,5	1º
M. Gusmão	1	-	1	0	0	■	1	3,0	3º
M. Araujo	0	-	1	0	0	0	■	1,0	5º

GRUPO 142 - Oliveira Junior 0,5 Moraes.

GRUPO 143 - Douglas 1 Barbalho - Douglas 1 Celso - Douglas 0,5 Daruiche.

GRUPO 145 - Oliveira Jr. 1 Madeira.

GRUPO 147 - Daruiche 0 Kaniak - Kaniak 1 Alfredo - Tonelli 0,5 Kaniak.

GRUPO 148 - Noronha 1 Martins - Dorval 1 Martins

GRUPO 149 - Noguchi 1 Eduardo - Abreu 1 Nascimento - Fica sem efeito o resultado Horiqui 1 Eduardo

GRUPO 150 - Amaral 0,5 Eduardo - Camargo 1 Feitosa

GRUPO 153 - Silveira 1 Ivan - Silveira 0 Elzeu - Abreu 1 Ivan - Silveira 1 Pinho.

GRUPO 154 - Duarte 1 Pinho - Pinho 1 Augusto - Barros 0,5 Lima Neto.

GRUPO 155 - Duarte 1 Tucci.

GRUPO 156 - Camargo 0,5 Murilo - João Cires Castro Miranda abandona.

GRUPO 157 - Freitas 1 Toleo.

GRUPO 158 - Câmara 1 Pinho - Borges 0 Câmara - Silveira 1 Pinho - Júlio César Borges dos Santos abandona.

GRUPO 160 - Amaral 1 Pinheiro - Amaral 1 Pfeifer.

GRUPO 162 - José Roberto Martins Simoni inscrição cancelada

GRUPO 163 - Barros 1 Brito - Oswaldo Proença Pinto abandona - Antônio de Oliveira Brito eliminado (art. 23).

GRUPO 165 - Antônio de Oliveira Brito eliminado (art. 23).

GRUPO 166 - Orlando Donato Rocha Fº abandona

GRUPO 167 - Oliveira 1 Brito - Geraldo Kleber de Oliveira Brito abandona

GRUPO 173 - Uilde Enido Monteiro abandona.

GRUPO FORMADO

GRUPO 173 - Alfredo Tadeu Prado - Emir da Cunha Pereira - Luiz Carlos Augusto Pinto - Carlos Alberto Souza Cardoso - Uilde Enico Monteiro - Alexandre R. G. Passaes e Valdeci Rodrigues de Araujo

VENCIMENTO DE ANUIDADE:

Veja na etiqueta de endereçamento da revista o mês de vencimento da sua anuidade. *Colabore com a Tesouraria, enviando seu cheque com antecedência.*

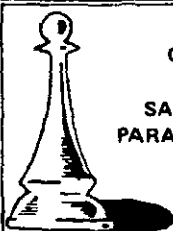

VOCÊ CONHECE ALGUMA DIVERSÃO DE QUALIDADE
QUE LHE PROPORCIONE NOVAS AMIZADES SEM SAIR DE CASA,
COM UM MÍNIMO DE DESPEZA E MUITA SATISFAÇÃO?
SAIBA QUE ATRAVÉS DO C.X.E.B. BASTA VOCÊ GOSTAR DE XADREZ
PARA FAZER AMIGOS, EXERCITANDO NADA MAIS NADA MENOS DO QUE
O JOGO PREFERIDO DOS REIS.
ISSO É MUITO MAIS É O QUE LHE OFERECE O
CLUBE DE XADREZ EPISTOLAR BRASILEIRO
CONFIRA!

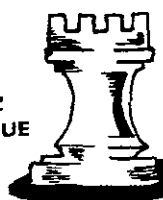

TORNEIOS TEMÁTICOS

SÉRIES TN, ST/01 (84), ST/02 (84) e TP

Diretor: Cláudio Antonio Tonegutti
Rua 14 de Dezembro 357
13.015 – Campinas - SP.



TN/01 - Gr. 03	1	2	3	4	5	6	7	Pts.	Clas.
J. Zanetti		=	=	-	-	1	1	3,0	2º
L. Halfpap	=		1	-	-	1	1	3,5	1º
H. Nunes	=	0		-	-	1	1	2,5	3º
E. Berbel	-	-	-		-	-	-	-	-
M. Chaves	-	-	-	-		-	-	-	-
J. Feitosa	0	0	0	-	-		1	1,0	4º
P. Ferreira	0	0	0	-	-	0		0,0	5º

TN/02 - Gr. 03	1	2	3	4	5	6	7	Pts.	Clas.
H. Suzuki		1	0	1	-	=	1	3,5	2º
R. Lima	0		1	1	-	1	1	4,0	1º
N. Szombot	1	0		0	-	0	1	2,0	3º
R. Neves	0	0	1		-	0	1	2,0	3º
E. Berbel	-	-	-	-		-	-	-	-
J. Martins	=	0	0	0	-		1	1,5	5º
A. Marques	0	0	0	0	-	0		0,0	6º

TN/05 - Gr. 06	1	2	3	4	5	6	7	Pts.	Clas.
J. Vasconcelos		=	1	=	-	=	0	2,5	3º
R. T. Neves	=		1	0	-	0	1	2,5	3º
J. L. Lima	0	0		0	-	=	=	1,0	5º
A. M. Lima	=	1	1		-	1	0	3,5	1º
E. C. Berbel	-	-	-	-		-	-	-	-
J. L. Martins	=	0	=	0	-		0	1,5	5º
S. Consolino	1	0	=	1	-	1		3,5	1º

TN/07 - Gr. 02	1	2	3	4	5	6	7	Pts.	Clas.
J. Zanetti		1	=	1	-	1	=	4,0	1º
M. Fahr	0		=	1	-	1	1	3,5	2º
J. Martins	=	=		=	-	1	0	2,5	4º
M. Dahyr	0	0	=		-	1	=	2,0	5º
M. Chaves	-	-	-	-		-	-	-	-
L. Ramos	0	0	0	0	-		0	0,0	6º
I. Fonseca	=	0	1	=	-	1		3,0	3º

ST/02 - Gr. 08	1	2	3	4	5	6	7	Pts.	Clas.
E. Dutra		1	1	1	=	1	1	5,5	1º
C. Nhan	0		1	1	1	1	1	5,0	2º
A. Marques	0	0		0	0	0	0	0,0	7º
M. Arruda	0	0	1		0	0	1	2,0	5º
G. Barbalho	=	0	1	1		1	1	4,5	3º
A. Braga	0	0	1	1	0		1	3,0	4º
M. Silva	0	0	1	0	0	0		1,0	6º

TP/01 - GRUPO 02 - Michalski 1 Ferreira
- Robertson 0,5 Michalski.

TP/01 - GRUPO 03 - Rolim 0,5 Arnor.
TP/01 - GRUPO 04 - Alves 0 Grimaldi.

TP/01 - GRUPO 05 - Antunes 0 Santos.
TP/02 - GRUPO 01 - Sérgio Leme dos
Santos: eliminado (art. 23) - Braga 1 Ferrari.

TP/02 - GRUPO 02 - Lima 0 Meyer.

TP/02 - GRUPO 03 - Santos 1 Pontes do
Ó - Carvalho 0,5 Santos.

TP/02 - GRUPO 04 - Ronaldo Afonso Pa-
checo: inscrição cancelada.

TP/03 - GRUPO 01 - Rezende 1 Vichy.

TP/03 - GRUPO 02 - Gonçalves 1 Michalski.

TP/03 - GRUPO 03 - Sérgio Alexandre Dmitruk abandona - Rezende 1 Egydio.

TP/04 - GRUPO 01 - Pontes do Ó 0 Berard - Berard 1 Prado.

TP/05 - GRUPO 01 - Sérgio A. Dmitruk abandona

TP/05 - GRUPO 02 - Sérgio A. Dmitruk abandona.

TP/05 - GRUPO 03 - Guimarães 1 Ferreira - Alves 0 Rezende.

TP/06 - GRUPO 01 - Sérgio Leme dos Santos abandona.

TP/07 - GRUPO 01 - Janson 0 Laudelino - Gonçalves 0 Ferrari - Gonçalves 1 Pontes do Ó.

TP/08 - GRUPO 01 - Pontes do Ó 0 Ricupero.

TP/08 - GRUPO 02 - Sérgio Alexandre Dmitruk abandona - Egydio 1 Hadad.

GRUPOS FORMADOS

TP/02 - GRUPO 05 - Caetano Belliboni, Victor de Pádua Pereira, Fábio Bidart Piccoli, Arnaldo Dal Pino Júnior, Roberto Pontes do Ó, Paulo Sérgio dos Santos Ferreira, Carlos Alberto Souza Cardoso.

TP/03 - GRUPO 07 - Marcos Vinícius de Oliveira, Sérgio Consolino, Roberto Pontes do Ó, Jorge Gomes Sanches, Luiz Nelson Capuci, Vicente Francimar de Oliveira, Luiz Carlos Augusto Pinto.

TP/03 - GRUPO 08 - José dos Santos Brasil Leite, Victor de Pádua Pereira, Paulo Roberto Mendonça, João Roberto Monteiro Arroyo, Luiz do Prado, Roberto Pontes do Ó, Luiz Carlos Augusto Pinto.

TP/04 - GRUPO 04 - Ivan Marques da Silva, Luiz Roberto Guimarães da Costa Júnior, Roberto Pontes do Ó, Adriano Rodrigues, Carlos M. Dopico Ullivari, João Eduardo Pereira Abramides, Marco Aurélio de Oliveira.

TP/04 - GRUPO 05 - José dos Santos Brasil Leite, Victor de Pádua Pereira, Luiz Roberto Guimarães da Costa Júnior, José Augusto Costa Cardoso, Carlos M. Dopico Ullivari, Rubens Massami Kurita, Luiz Haroldo Gomes de Soutello.

TP/04 - GRUPO 06 - Heron P. Michalski, Nilson Tadeu Mascia, Glauco Luciano Belliboni, Hélcio H. Pretti Filho, Vanderley de Oliveira Fernandes, Carlos M. Dopico Ullivari, Eli Roberto Carbonaro.

TP/05 - GRUPO 05 - Victor de Pádua Pereira, Humberto Martins de Souza, Júlio César Gil, Daniel C. de Muzio, Roberto Pontes do Ó, Rubens Massami Kurita, Eli Roberto Carbonaro.

TP/06 - GRUPO 04 - Ivan Marques da Silva, Marcus Antônio Rolim Silva, Hélio Vasconcelos da Silva, Vanderley de Oliveira Fernandes, Roberto Pontes do Ó, Luiz Carlos Augusto Pinto, Eli Roberto Carbonaro.

TP/06 - GRUPO 05 - Glauco Luciano Belliboni, Hélcio H. Pretti Filho, Hélio Vasconcelos da Silva, Vanderley de Oliveira Fernandes, Júlio César Gil, Nilson Santos, Luiz Carlos Augusto Pinto.

TP/07 - GRUPO 04 - Hélio Vasconcelos da Silva, Rafael Antônio Chedid, Darley Donizetti da Silva, Roberto Pontes do Ó, Carlos Alberto Jansson, Marco Aurélio de Oliveira, Walter José Maluf.

TP/07 - GRUPO 05 - Victor de Pádua Pereira, Hélio Vasconcelos da Silva, Humberto Martins de Souza, Pedro Correia S. Cabral, Nilson Santos, Roberto Pontes do Ó, Luiz Ângelo M. Noronha.

TP/08 - GRUPO 04 - Ivan Marques da Silva, Reynaldo Magalhães Soares, Glauco Luciano Belliboni, Vanderley de Oliveira Fernandes, Célio Kellermann, José Augusto Costa Cardoso, Carlos Alberto Jansson.

TP/08 - GRUPO 05 - Victor de Pádua Pereira, Pedro Corrêa S. Cabral, Eduardo Capatti, João Roberto Monteiro Arroyo, Roberto Pontes do Ó, Marco Aurélio de Oliveira, Paulo Sérgio dos Santos Ferreira.

IV TAÇA PAUL KERES

Continuam abertas as inscrições para este nosso concurso que visa a premiar as melhores partidas postais concluídas após 30/04/82. Leia maiores informações nesta edição.

I TORNEIO FEMININO - FINAL

Início: 02.01.86

Término em aberto

Diretor: *Maurício Soares Ferreira Moreira*
Rua Lutfalla Salim Achoa, 153
04017 - São Paulo - SP

- Iluska 0,5 Heloisa.

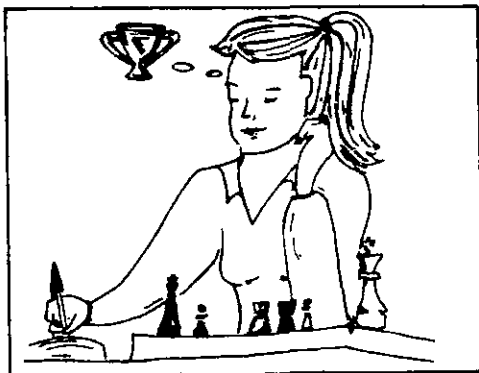

TORNEIO COMEMORATIVO DOS 20 ANOS DO CXEB

Início: 15.01.86

Término: 15.07.87

Os 15 primeiros colocados estarão automaticamente classificados para a fase final.

Diretor: *Mário S. Soares*
Caixa Postal 1259
11.001 - Santos - SP



Abreu 0 Piccoli - Seback 0,5 Takatsu - Spiry 0 M. Rocha - Dirceu 1 Fatah - Spiry 0 Madureira - Canal 0 Dirceu - Abreu 0,5 Sabino - Quixadá 1 Laurindo - S. Souza 0 P. Machado - Igor 1 Cid - J. Ferreira 1 Madureira - J. Ferreira 0 Soutello - Madureira 0 Adilson - Vinicius 0 Suzuki - Soutello 0,5 Ullivarri - Rodolpho 0 Mussi - Gutemberg 0 Backes - Mussi 0,5 J. Lima - P. Machado 1 Ilivarri - Ulivarri 1 Adilson - Beecher 0 Razera - Ayrton 0 Backes - Adilson 0,5 Paul - Paul 1 J. Lima - Ramiro 1 Razera - A. Wingert 1 Campello - Razera 1 Valmari - R. Silveira 0 Moniz - A. Castro 0 Ubirajara - Laudelino 1 Sizanowski - Laudelino 0,5 Moniz - Salvi 1 Arroyo - Laudelino 1 Arroyo - Grilo 1 Anselmo - Muller 0,5 Hilton - Sizanowski 0,5 Ivan - Ronsani 1 Sizanowski - M. Almeida 1 Bottino - Ricci 0 M. A. Santos - Ricci 1 Stankiewicz - Almor 0,5 S. Fonseca - L. Barbosa 1 Meneguzzi - M. Almeida 1 Rudi - Alvaro 1 Meneguzzi - Meneguzzi 0 R. Santos - Hely 0 Hirsch - Abramides 0 Van Eunen - Schubert 0 J. Gomes - Coca 0 Arnor - Torben 0 Van Eunen - Fragoso 1 Nivaldy - Salles 1 F. Souza - Nivaldy 1 Baptista - Baptista 1 F. Souza - Santana 1 Jansom - J. Caetano 0 J. Henrique - V. Coelho 0 J. Cunha - V. Gomes 1 Mendonça - Faria 0 Iluska - Iluska 1 Kahala - J. Augusto 1 Abreu - Berto 1 Canal - Bigio 1 Bertolucci - Alvarenga 1 Hadad - José H. S. Schonenberg abandona.

VENCIMENTO DE ANUIDADE.

Veja na etiqueta de endereçamento da revista o mês de vencimento da sua anuidade. Colabore com a Tesouraria, enviando seu cheque com antecedência.



Partidas

Edson França Teixeira
x
Mário Rogério Iwakura.
Gambito da Dama.

01. P4D, C3BR; 02. P4BD, P3R; 03. C3BD, P4D; 04. PxP, PxP; 05. B5C, CD2D; 06. P3R, B2R; 07. B3D, P3B; 08. C3B, 0-0; 09. D2B, T1R; 10. 0-0, C1B; 11. TD1C, C5R; 12. BxB, DxP; 13. P4CD, P3TD; 14. P4TD, C3C; 15. P5C, PTxP; 16. PxP, B4B; 17. PxP, PxP; 18. T6C, T6T (As negras têm de atacar, pois os seus peões são débeis); 19. BxC, PxP; 20. C2D, C5T; 21. P3CR, D3R (Ao efetuar este lance não vi a defesa branca 23. C2R. Após 21...., D4C; 22. C(3)xP!?, D5C / 22.... BxC?, 23. DxB / com posição complexa); 22. PxP, B6T; 23. C2R, T7T (Após 23...., D5C+; 24. C3C, T6D; 25. P3B!); 26. T2C, D5C+; 25. C3C, TxT; 26. DxC, BxT; 27. CxB, DxP; 28. D7C, P4T (As negras buscam qualquer possibilidade de contra-jogo, sem se importarem com a perda de peões); 29. DxPBD, T3R; 30. D5C (Parece mais efetivo 30. D8B+, R2T; 31. P5D), T3C; 31. R1T, D3B; 32. D8R+,

R2T; 33. DxPR, P5T; 34. C5B, D3T; 35. C2D, D8T+; 36. D1C, D1T+; 37. P3B, T3TD (finalmente as pretas conseguem o contra-jogo a que almejavam: a coluna TD); 38. CxPT-, R1C; 39. D3D, T6T; 40. D2R, T7T; 41. D3D, T6T; 42. D2R (A última possibilidade de vitória seria 42. D4R, T8T+; 43. R2C, D7T; 44. D8R+, R2T; 45. DxP, DxP+; 46. R3T, DxPR, no entanto as brancas optaram pelo empate) T7T; 43. Empate.

Análises e comentários de
Mário Rogério Iwakura (Campeão Postal Gaúcho).

Jadson Macário Silva
x
Edson França Teixeira.
Abert. Ruy Lopes.

01. P4R, P4R; 02. C3BR, C3BD; 03. B5C, P3TD; 04. B4T, C3B; 05. 0-0, B2R; 06. T1R, P4CD; 07. B3C, 0-0; 08. P3B, P3D; 09. P3TR, B2C (Atualmente o lance mais jogado nesta posição); 10. P4D, T1R; 11. P4TD, P3T; 12. CD2D, B1BR; 13. B2B, PxPD; 14. PxPD, C5CD; 15. B1C,

P4B; 16. P5D, P3CR; 17. P5T?! (Isto cria problemas. Melhor seria jogar aqui P3CD seguido de B2C). B2C; 18. T3T, C2D (As negras possuem a iniciativa e suas peças estão melhores posicionadas); 19. C1B, C4R; 20. CxC, BxC; 21. C3C?! (Seria melhor 21. C3R, ameaçando C4C ou C2B), D2R (Seriam mais ativos 21...., D3B ou mesmo D5T!); 22. R1B, D3B; 23. T2R, P4T!; 24. P4B,

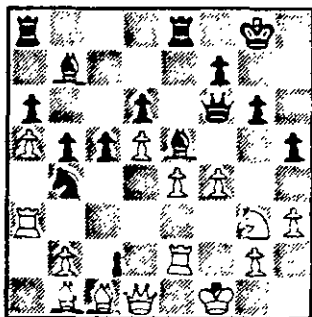

B5D; 25. D3C, P5T; 26. C1T, CxP!! (Excelente concepção da posição, evidenciando o desentrosamento das peças brancas); 27. PxP, TxT; 28. RxT, T1R+; 29. R1B, P5C; 30. T4T, D2R!; 31. D1D, BxPD; 32. Abandonam. (A ameaça B5B é muito

forte e se as brancas jogam 32. B3D, então B6C! ganha). Análises e comentários de Antônio Carlos R. Alvim.

TCI - GRUPO 258

Clairton Felício

x

Luciano Marmontel.

Defesa Petroff.

01. P4R, P4R; 02. C3BR, C3BR; 03. CxP, P3D; 04. C3BR (Para quem gosta de complicações a opção nesta posição é 04. CxP!?), CxP; 05. P4D, P4D; 06. B3D, B3D (Mais comum é 06. B2R); 07. 0-0, 0-0; 08. P4B, B3R; 09. C3B, CxC; 10. PxC, P3TR (Lev Gutman afirma que as brancas ficam em posição superior na sub-variante: 10. Pxp; 11. B4R, D1B; 12. C5C!, B4BR; 13. D3B, BxB; 14. DxB, P3CR; 15. D4T); 11. P5B, B2R; 12. C5R, C2D; 13. P4BR, CxC; 14. PBxC, B4C; 15. B4BR, P3BR; 16. D2R, D2D; 17. BxB, PBxB; 18. D5T, B4B (Série melhor 18. B2B); 19. TxB!!,

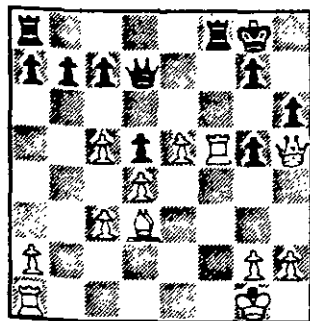

TxT; 20. D6C, T5B; 21. P6R, D1R; 22. D7T+, R1B; 23. D8T+, R2R; 24. DxC+, R1D; 25. DxF, D2R; 26. D8T+, T1BR; 27. D5R, P3B; 28. B6C, T3B; 29. B7B, TxB?; 30. PxT, DxD; 31. P8B=D+, D1R; 32. T1BR, abd (1x0).

VI TB / GRUPO 50.

Alcindo Bastos Silva

x

Hamilton Moraes Leal

01. P4R, P4R; 02. C3BR, C3BD; 03. B5C, P3TD; 04. B4T, C3B; 05. 0-0, B2R; 06. T1R, P4CD; 07. B3C, 0-0; 08. P3B, P3D; 09. P3TR, P3T; 10. P4D, T1R; 11. CD2D, B1B; 12. P3T, B2C; 13. B2B, C1C; 14. P4CD, CD2D; 15. B2C, C3C; 16. T3R, P4TD; 17. D2R, P3B; 18. T1D, PRxP; 19. CxP, Pxp?; 20. PBxP, P3C; 21. P4B, B2C; 22. T3C, C4T;

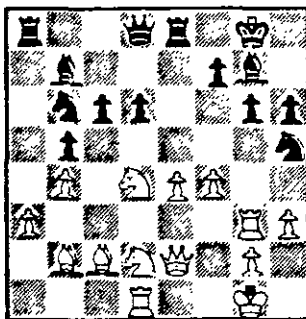

23. DxC!, PxD; 24. C5B, P3B; 25. CxB!?, R2B; 26. CxT, DxC; 27. P5R, R1B; 28. C4R, D2B; 29. TxP, P5T; 30. B3C, C4D; 31. T3D, D2T?; 32. BxC, PxB; 33. TxPB+, R1C; 34. C5B, T1BD; 35. P5B!, T1B; 36. T6C+, R2B; 37. CxB, R1R; 38. C6D+, abd (1x0).

Memorial Washington de Oliveira

Dogeval F. Holanda

x

Ernesto R. Dutra.

01. P4D, P4D; 02. P4BD, P3R; 03. C3BD, P4BD; 04. PBxP, PRxP; 05. C3B, C3BD; 06. P3CR (A idéia é fianquetar o bispo, atacando o peão isolado das pretas por toda a diagonal, B4B; 07. B2C, D3B?;

08. CxP, D1D; 09. Pxp, B5R (Melhor seria BxP, seguido de C3B e 0-0); 10. C3B, DxD+; 11. CxD, BxP; 12. 0-0, C5C; 13. B4B, T1D; 14. C3B, BxC; 15. BxB, P3CD; 16. P3TD, C7B; 17. B6B+, R1B; 18. T1(T1)D, C5D; 19. B2C, P4TD; 20. P3R, C3R; 21. TxT+, CxT; 22. T1D, C3R; 23. B6D+, C2R; 24. P4CD, Pxp; 25. Pxp, BxB; 26. TxB, C1B; 27. T6B, abd (1x0).

VI TB / GRUPO 46

Haroldo Wonsowski

x

Jorge Luiz F. Amorim

01. P4R, P4BD; 02. C3BR, P3D; 03. P4D, Pxp; 04. CxP, C3BR; 05. C3BD, P3TD; 06. B2R, P3R; 07. 0-0, B2R; 08. B3R, 0-0; 09. P4TD, C3B; 10. C3C, P3CD; 11. C2D, B2C; 12. C4B, P4CD; 13. Pxp, Pxp; 14. TxT, DxT; 15. CxPC, CxP; 16. B3D? (Este movimento perde a iniciativa. Série melhor 16. P3BR seguido de C(5)xP, C5C; 17. C6C, D1D; 18. B2R, C4D? (As negras obteriam vantagem jogando aqui 18. P4D); 19. CxC, BxC; 20. P4BD, B2C; 21. P3B, C4B?; 22. P4CD, C3T; 23. D1C, D2D; 24. T1D, D3B; 25. C3B, D2B; 26. B3D, P4B; 27. C5C, D1B; 28. B1BR, D1C; 29. B7T, D1T; 30. Empate (0,5 x 0,5).

VI TB / GRUPO 42

Ernesto R. Dutra

x

Carlos A. Bergamaschi.
Defesa Índia da Dama

01. P4D, C3BR; 02. P4BD, P3R; 03. C3BD, P3CD; 04. C3B, B2C; 05. P5D, B5C; 06. D3C, BxC+; 07. DxB, Pxp;

08. PxP, BxP; 09. D5R+, D2R?; 10. Dxp, 0-0; 11. D5R, D1D; 12. D3C, R1T; 13. B5C, P3TR; 14. B4T, D2R; 15. P3TD, T1C; 16. D5R, DxD; 17. CxD, P4CR; 18. B3C, P3D; 19. C3D, C5R; 20. P3B, CxB; 21. PxC, T3C; 22. P4R, B3R; 23. P4BR, P4BR (Dentre várias alternativas as negras decidem-se por uma continuação inferior); 24. PBxP, R2C; 25. C4B, PxP; 26. CxT, RxC; 27. PxP+, BxP; 28. T8T, B5R; 29. T8C+, R3T; 30. T1B, C2D; 31. TxT, BxT; 32. T7B, abd (1x0)

ST/01 - GRUPO 03

José S. Brasil Leite
x
Clairton Felício.
Abert. Ruy Lopes -
Ataque Marshall

01. P4R, P4R; 02. C3BR, C3BD; 03. B5C, P3TD; 04. B4T, C3B; 05. 0-0, B2R; 06. T1R, P4CD; 07. B3C, 0-0; 08. P3B, P4D; 09. PxP, CxP; 10. CxP, CxC; 11. TxC, P3BD; 12. P4D, B3D; 13. T4R (Usual é 13. T1R), B4BR; 14. T1R, D5T; 15. P3CR, D6T; 16. D3B, TD1R; 17. B2D, C5B;

18. C3T, B5CR; 19. Dxp; C7R+; 20. R1T (Era necessário 20. TxC), CxPC+; 21. PBxC, BxP; 22. D2C, B6B!; 23. BxP+, R1T; 24. abd (0x1).

VI TB / GRUPO 50

Alcindo Bastos Silva
x
Alexandre A. K. Cardoso

01. P4R, P4BD; 02. C3BR, P3D; 03. P4D, PxP; 04. CxP, C3BR; 05. C3BD, P3TD; 06. B5CR, P3R; 07. D3B, B2R; 08. 0-0-0, B2D?; 09. P5R, PxP; 10. CxP, PxC; 11. Dxp, C3B; 12. BxC, abd (1x0).

Torneio Comemorativo

Igor M. Steinhoff
x
Gutemberg Damasceno.
Defesa Ortodoxa.

01. P4D, P4D; 02. P4BD, P3R; 03. C3BD, C3BR; 04. B5C, B2R; 05. P3R, 0-0; 06. C3B, CD2D; 07. T1B, P3B; 08. B3D, PxP; 09. BxP, C4D; 10. BxB, DxB; 11. 0-0, CxC; 12. TxC, P3CD; 13. D2B, P4BD; 14. TR1D, B2C; 15. C2D, PxP; 16. PxP, C3B; 17. B5C, C4D; 18. T4B, D4C; 19. C3E, D4T; 20. D4R, C6B; 21. DxB, CxT; 22. T4CD, D4BR; 23. B1B, D7B; 24. D6T, DxB+; 25. abd (0x1).

VI TB / GRUPO 58

Hélio Sabino Souza
x
Roberto S. Lima.
Abert. Ruy Lopes -
Var. das Trocas.

01. P4R, P4R; 02. C3BR, C3BD; 03. B5C, P3TD; 04. BxC, PDxB; 05. 0-0, B5CR; 06. P3TR, P4TR; 07. P3D, D3B; 08. CD2D, B4BD; 09. C4B, BxC; 10. DxB, DxD; 11. PxD, B3D; 12. P4TD, C2R; 13. CxB+, PxC; 14. P4BR, P3B; 15. PxP, PDxP; 16. P4BR, R2D; 17. PxP, PxP; 18. P4T, R3R; 19. B3R, TD1BR; 20. TxT, TxT; 21. T1BR, TxT+; 22. RxT, C3C; 23. B2B, R3B; 24. P4D, PxP; 25. BxP+, R3R; 26. BxP, CxP; 27. R2B, C3C; 28. B4D, P4C; 29. PxP, PBxP; 30. P4C, C4R; 31. P3B, C5B; 32. R3B, C7D+; 33. R4B, P5T; 34. R4C, CxP; 35. RxP, R4D; 36. R4C, R5B; 37. abd (0x1).

VI TB / GRUPO 55

José Rodrigues Neto
x
Ernesto R. Dutra.

01. P4D, C3BR; 02. P4BD, P3R; 03. C3BD, B5C; 04. B2D, C3B; 05. C3B, 0-0; 06. P4R, BxC; 07. BxB, CxPR; 08. D2B, C4C; 09. B2R, P4D; 10. 0-0-0, CxC; 11. BxC, D4C+; 12. B2D, D3B; 13. B3R, T1D; 14. P3TD, PxP; 15. Dxp, B2D; 16. P4TR, P3TR; 17. BxC, BxB; 18. T2T, B4D; 19. D3D, P4R; 20. P4CR, PxP; 21. P5C?, D3B+; 22. abd (0x1).

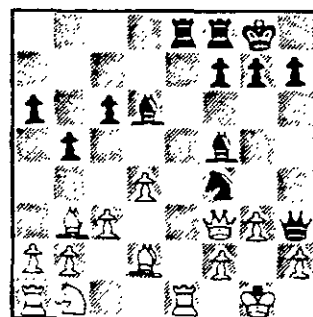

COLABORE COM A TESOURARIA

Veja na etiqueta de endereçamento da revista o mês de vencimento da sua anuidade. Colabore com a Tesouraria, enviando seu cheque com antecedência.

IV TAÇA PAUL KERES

Estão abertas as inscrições para a **IV TAÇA PAUL KERES**.

Trata-se de um concurso que visa a premiar as melhores partidas por correspondência, jogadas oficialmente por associados do **CXEB**, considerando-se os aspectos originalidade, correção técnica e beleza.

REGULAMENTO:

- 1) Cada associado poderá inscrever uma ou mais partidas, mediante solicitação escrita, acompanhada de:
 - a) Cópia correta da partida, (sem emendas, rasuras ou entrelinhas), com ou sem comentários.
 - b) Citações obrigatórias. nomes dos jogadores, torneio, fase, grupo, datas de início e término das partidas, e abertura/defesa.
 - c) Taxa de inscrição de **Cz\$ 15,00 por partida inscrita**, em cheque nominal ao diretor abaixo.
 - 2) Só poderão concorrer partidas concluídas após **30.04.82**, fim das inscrições da III-TPK.
 - 3) Serão aceitas as inscrições postadas até **31.03.87**.
 - 4) O vencedor receberá uma linda taça alusiva à conquista, e haverá menções honrosas aos *nove* seguintes classificados.
 - 5) Oportunamente, em função do volume das inscrições, serão estabelecidos e divulgados os critérios de seleção e julgamento.
- Obs.: Como as partidas só serão examinadas após o final das inscrições, eventuais falhas acarretarão a devolução da inscrição, sem possibilidade de correções.

Inscrições com o Diretor José Gilberto Meirelles (Praça Padre Luiz Balmes, 140 – 12.120 – Tremembé - SP).

CAMPEONATOS ESTADUAIS

Acham-se abertas as inscrições para os CEIs dos estados abaixo nomeados, que iniciar-se-ão em 01.06.86.

- **Torneios Abertos:** podem participar sócios e não-sócios do CXEB.
- O campeão receberá um **lindo troféu.**
- Os dois primeiros colocados terão **vagas na semifinal do Campeonato Brasileiro Individual**, promovido pelo CXEB.
- O campeão estadual receberá 1/4 de norma para a obtenção do título de **Mestre Brasileiro de Xadrez Postal.**

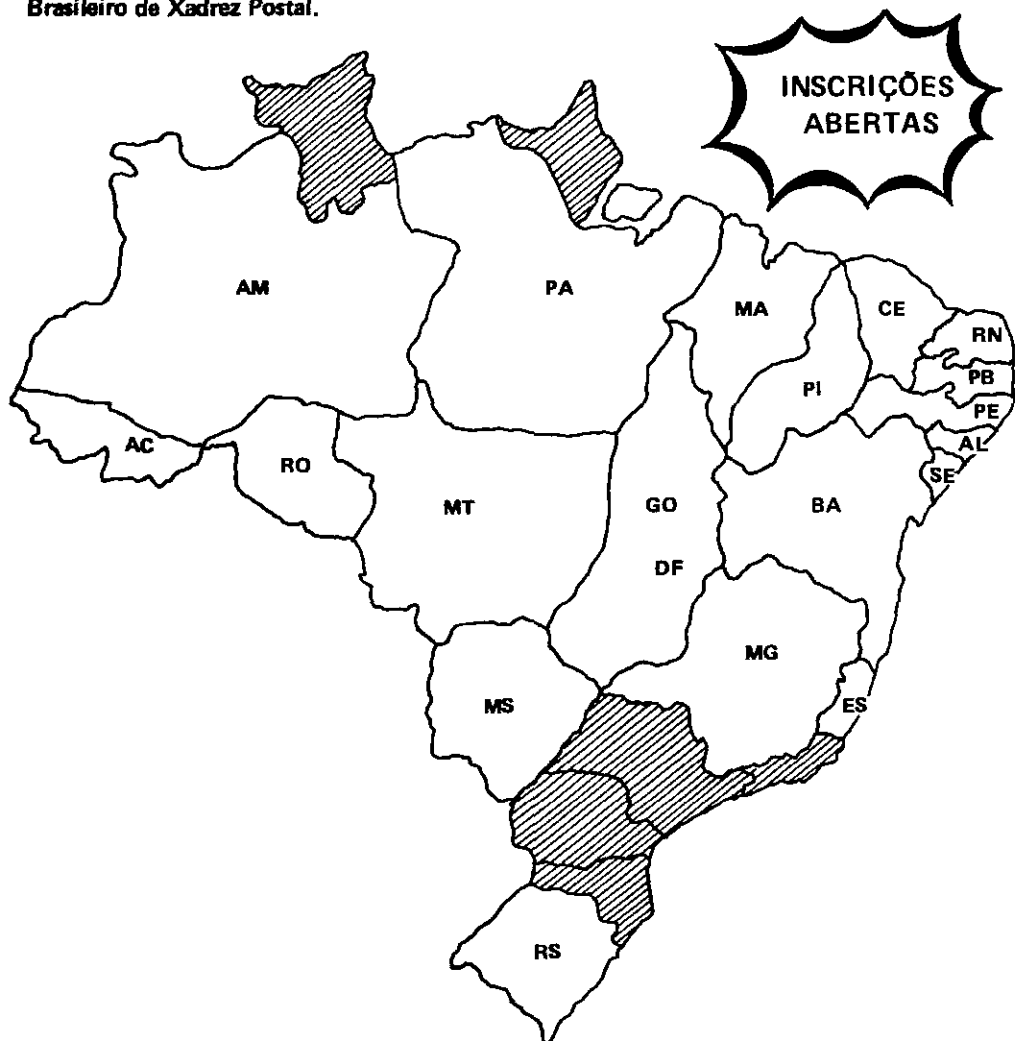

Vide maiores informações à página 13.